El Clarín
DE AGUA PRIETA
AÑO XXXIX
EDITORIAL OMAR
Director: Lic. Omar Noriega G.
VIERNES 26 DE ENERO DE 2024 EDICIÓN 1955
www.elclarinap.com
Tel. 338-15-79 y Cel. 633-107-79-14

Sigue rematado el director del Instituto Municipal del Deporte, David Corrales

Como de todos los sectores deportivos es conocido, el nombramiento de David Corrales como director del Instituto Municipal del Deporte, ha sido un rotundo fracaso y hoy que solamente le quedan poco menos de ocho meses como director, la sigue embarrando y feo, todo debido al desconocimiento de la Ley del Deporte, las funciones y facultades como director del Instituto sumado todo esto a su prepotencia, soberbia y arrogancia, se ha ganado el repudio de la mayoría de las ligas deportivas de Agua Prieta.

En primer lugar hay que aclarar que el Instituto del Deporte no es el director del mismo, ni las instalaciones, sino que lo componen las Ligas Municipales afiliadas y los deportistas de todas las disciplinas y ramas.

Hay que aclarar que las ligas son autónomas, es decir que tienen sus propios estautos y personalidad jurídica propia y se afilian al Instituto del Deporte para poder hacer uso de las instalaciones y campos deportivos.

Hace días David Corrales tuvo una sesión a puerta cerrada para nombrar la nueva mesa directiva de la Liga Municipal de Basquetbol, siendo que él no tiene vela en el entierro, pues como se menciona, las ligas son autónomas y los delegados eligen a sus directivos, no teniendo que intervenir para nada el director del deporte, nada más como testigo e invitado especial si se le pide y ya cuando quede forma la directiva con el acta constitutiva, se le invita a tomarles la protesta a los nuevos directivos, hasta ahí.

Pues no, este compita que anda miando fuera del hoyo, presidió la junta citada e incluso se dio el lujo de regañara a los delegados que llegaron tarde y dejó a varios afuera, ja, ja, ja.

Se hace saber también que el Instituto del Deporte depende de la Secretaría de Desarrollo Social que preside el profesor Gildardo Mendoza.

El Instituto del deporte **no es una paramunicipal** como **Oomapas, el DIF y Oldap**, y Corrales se ha empecinado en hacer del instituto **una caja recaudadora de dinero y cobra por el uso de las instalaciones y campos amenazando con vetar a las ligas si no pagan**, son más que chingaderas.

Se le olvida que el Instituto del Deporte está para dar, para ayudar, para apoyar a los deportistas en todos los aspectos, no para cobrarles para practicar deporte y tener niños, jóvenes y adultos ocupados en actividades sanas y recreativas, fomentando la salud física para que no se desvíen por malos caminos.

La misión del Instituto Municipal del Deporte es planear, desarrollar, vigilar, fomentar y estimular la práctica y enseñanza del deporte, la cultura física y el desarrollo integral de los individuos en el municipio de Agua Prieta, Sonora.

Incluso el regidor **José Pacheco**, presidente de la **Comisión del Deporte**, no ha hecho nada para frenar los abusos de este sujeto y exigirle el cumplimiento que la **Ley de Gobierno y Administración Municipal**, que estipula claramente las facultades, obligaciones y atribuciones del director en turno.

Art. 67.- Comisión de Espectáculos Públicos Recreación y Deporte

La Comisión de Espectáculos Públicos Recreación y Deporte tiene las siguientes atribuciones:

I.- Dictaminar respecto de los asuntos relativos a los proyectos de Reglamento, iniciativas de Ley, y disposiciones normativas de observancia general en materia de espectáculos públicos, recreación y deporte del Municipio.

II.- Vigilar el cumplimiento del reglamento de espectáculos y actividades recreativas, en apoyo al desarrollo social.

III.- Proponer al Ayuntamiento la ejecución de obras para crear, mantener, conservar y ampliar unidades deportivas y recreativas del Municipio.

V.- Proponer al Ayuntamiento los proyectos necesarios para promover, impulsar planificar y estimular la práctica del deporte en el Municipio, especialmente entre los jóvenes y la creación de espacios públicos de recreación.

VI.- Proponer al Ayuntamiento la adopción de políticas y medidas para optimizar los recursos Municipales en las materias señalas en la fracción anterior, vigilando el cumplimiento de los programas correspondientes.

VII.- Promover nuevos lugares de entretenimiento destinados al público.

V.- En general aquellas que el Ayuntamiento le encomiende.

Pues el regidor Pacheco, no ha hecho nada al respecto.

De la Secretaría de Desarrollo Social

Artículo 94.- La Secretaría de Desarrollo Social se conforma de las áreas administrativas y personal responsable de sus funciones en materia de desarrollo social de la comunidad, deporte, educación, cultura, salud, proyectos de obra social, atención y coordinación ciudadana.

VI. Promover y coordinar las políticas públicas en materia deportiva, la cultura física y la recreación.

VII. Apoyar a las organizaciones ciudadanas así como a las dependencias que dentro de la normatividad establecida impulsen el deporte.

VIII.- Administrar el uso de las instalaciones deportivas pertenecientes al Municipio.

¿Qué dice la Ley?:

Desde que se toma posesión del puesto, el director debe conformar el **Consejo Consultivo del Deporte**, precisamente para evitar todas estas pendejadas que comete **David Corrales**.

Ley del Deporte para el Estado de Sonora

Artículo 51.- La función principal de los Consejos Municipales del Deporte en cada uno de los municipios, será la de coadyuvar con los institutos municipales del deporte, en el fomento al deporte en sus respectivos territorios.

Art. 52.- Es obligación de los Consejos Municipales del Deporte, evaluar permanentemente la práctica del deporte en el municipio, proponiendo las recomendaciones que considere adecuadas para el cumplimiento de los programas.

Artículo 53.- **Los Consejos Municipales del Deporte se integrarán con:**

I.- Un representante del gobierno municipal que será el director del Instituto Municipal del Deporte.

II.- Un representante de las instituciones educativas en el Municipio.

III.- Un representante de las Asociaciones Deportivas en el Municipio.

IV.- Un representante de la iniciativa privada.

V.- Un representante de los Cronistas Deportivos del Municipio.

VI.- La Comisión de Deporte del Ayuntamiento.

VII.- Un representante de la Secretaría de Salud.

VIII.- Un representante de las etnias en el Municipio.

IX.- Un representante deportivo de las personas con discapacidad.

X.- Un representante del Instituto del Deporte de los trabajadores en el Municipio.

Pues Corrales ha ignorado por completo esto y se maneja a su antojo y capricho y está peleado ya con casi todas las ligas.

Art. 54.- Además de lo dispuesto en los artículos anteriores, los Consejos tendrán las siguientes funciones:

I.- Proponer a las autoridades competentes en la

Pasa a la página 2

REMATADO DAVID CORRALES.....

materia las políticas y acciones tendientes a desarrollar y elevar el nivel del deporte en el municipio;

II.- Impulsar la participación en el Sistema Estatal del Deporte de los sectores público, social y privado, de los deportistas y sus organismos, así como de las comunidades étnicas existentes en el municipio;

III.- Concertar las acciones, recursos y procedimientos de los integrantes del Sistema Estatal del Deporte, dentro de su participación en los programas deportivos establecidos para la atención de las prioridades previstas; y,

IV.- Las demás que le otorguen otras disposiciones legales y reglamentarias.

Art. 55.- Los Consejos Municipales deberán vigilar que los planes y programas municipales se adecuen a los generales del Estado.

Art. 56.- Corresponde a los Ayuntamientos del Estado la organización, desarrollo y fomento del deporte en sus municipios.

Art. 57.- Los municipios podrán integrarse al Sistema Estatal del Deporte mediante la celebración de los convenios de coordinación respectivos.

Art. 58.- Los Ayuntamientos dentro del Sistema Estatal del Deporte tienen las siguientes funciones:

I.- Planear, programar, presupuestar y coordinar las actividades deportivas en el ámbito municipal.

II.- Integrar en los términos de esta Ley los Consejos Municipales como marco de participación coordinada y concertada dentro del Sistema Estatal del Deporte.

III.- Otorgar estímulos, premios o apoyos económicos a las personas y organismos que destaquen en la promoción, organización y práctica del deporte.

IV.- Fomentar los programas de carácter deportivo de acuerdo al Programa Estatal del Deporte.

V.- Prever que las personas con discapacidad, así como los grupos indígenas que existan en su localidad tengan las facilidades para realizar adecuadamente sus actividades deportivas.

Todo esto por pendejo e ignorante y aparte por sus huevotes, David Corrales lo ha ignorado Y más si tiene el apoyo del alcalde, **"Tuchy" Montaño**, otro que de organización deportiva no sabe nada, eso sí, toma muy buenas fotos, nomás.

Pero de esto la culpa la tienen los deportistas por agachones, los amenazan con castigarlos y se la creen pero no se unen para protestar en contra de este sujeto prepotente y sangre de cochi.

Total que ya se le fueron los tres años a David Corrales y ningún proyecto presentó.

Y aquí está el meollo del asunto, **su misión es cobrar**, **porque anda con un grupito de adinerados que le pagan por el uso de las instalaciones, olvidando que la prioridad la tienen los deportistas de tipo amateur y no los profesionales.**

Es bueno que se promueva el espectáculo deportivo profesional, pero sin perjudicar a las ligas como el basquetbol en este caso, que suspende el uso de las canchitas de la Unidad Deportiva, de la cancha del CUM y ahora la del gimnasio municipal, pues le cobra al hermano del alcalde de Cananea, por el uso del gimnasio municipal para el desarrollo de los juegos del Cibacopa o como se llame, ahí se cuaja el cabrón haciendo negocio.

Pero como esto ya no va a cambiar, por agachones y dejados los deportistas, pues que se chinguen, siendo tan sencillo solucionar estos conflictos que el mismo "sangre de cochi" provoca.

Simplemente le vale madre y sus huevotes son los que cuentan. Así nomás. Esa ha sido la 4T en el deporte en Agua Prieta. Ni modo.

CONSULTORIO GRATUITO

Por el Dr. Gara-Bato

1.- Querido doctorcito: **¿Qué es lo mejor de la vida?**

Rafael Santacruz

Estimado **"Gallo":**

¡Lo que dejamos pasar mientras estamos haciendo otra cosa!

2.- Querido doc: **¿Cuál es el pez que da leche?**

Miguel Andana

Estimado **"Pirata":**

¡Pues el pezón!

3.- Querido doctorcito: **¿Cómo se disfrazan de piratas los mayitos?**

Jorge Urrea

Estimado **"Chino":**

¡Según el Pompis Soto, se ponen un parche en los dos ojos!

4.- Querido doc: **¿Me puede dar un ejemplo de piropo que tenga relación con el resfriado?**

Francisco Rivera

Estimado **"Kaki":**

¡Sí, es aquel que dice: "Cómo me gustaría ser catarro para agarrarme de tu pecho y no soltarme!

5.- Querido doctor: **¿Dónde guarda la calidad moral Rafael "El Pelón" Othón?**

Pepe Gastélum

Estimado **"Mono Sonso":**

¡En la hielera!

6.- Querido doctor: **¿Por qué los chinos ya rebasaron en poder económico y riqueza a los gringos y con más razón a nosotros los mexicanos?**

Oscar Careaga

Estimado **"Chavarría":**

¡Porque cuando en Estados Unidos y en México es de noche, en China es de día, por lo tanto cuando los gringos y nosotros los totonacas estamos roncando ensartados de la vida, ellos están trabajando!.

7.- Querido doc: **¿Por qué dicen que los gallos son mandilones?**

Martín Salayandía

Estimado **"Pirulí":**

¡Porque las gallinas son las de los huevos!

#VamosEmprendedores, muestra tu producto

Eres emprendedor/a y estás buscando espacio para exhibir tu producto o servicio?

AURA CONCEPT STORE

° No cobramos comisión por ventas.
° Tenemos el mejor punto de venta en Agua Prieta.
° Publicamos tu marca en nuestras redes sociales para que llegue a más personas.
° Tenemos un horario de lunes a sábado. ° Excelente atención al cliente.

Te invitamos a conocernos!

Calle 1 y 2 avenida 4 local 1 @mercadoelcallejon

Mándanos inbox para más información

Coyotes del Tec campeones de la Liga Municipal de Béisbol de Segunda Fuerza Temporada 2013 al derrotar en la final a **Padres.** El equipo lo integraron: **Leo Muñoz, Jesús Ceceña, José García, José Gámez, Luis Denogean, Ricardo Quijada, Jairo Búzane, Edgar García, Armando Quijada, Martín Cárdenas, Irving Miranda, Ismael Amarillas, Edgar Cota, Guillermo González, V. Campa. V. Tarazón, Alvaro Córdova y C. Amarillas. Manejador: Edgar Cota.**

Rieleros campeón de la Liga de Veteranos Master, en el 2013.

Oh Témpore...

Por José "Chery" Noriega

La historia del Beisbol en AP

(Parte 59)

El 2 y 3 de marzo se jugaron las **semifinales** de la **Liga Municipal de Beisbol de Segunda Fuerza Invierno 2013,** donde **Frutería Galván** eliminó a **Texanos** y **Llantera Zulexa** a **Leones** para pasar a la serie final.

La serie por el título entre **Llantera Zulexa** de **Armando "Mandorras" Martínez** y **Frutería Galván** de **Alonso "Pelón" Galván**, inició el 9 de marzo y terminó el domingo 17, al ganar en 5 partidos **Frutería Galván** y **coronarse campe**ón. **El jugador más valioso fue Joel Islava.**

Frutería Galván fue el campeón de la Liga de Segunda Fuerza en la Temporada de Invierno 2013.

El 7 de abril, el equipo **Bachos** de **Rubén "El Bacho" Chávez, ganó el campeonato de la Liga Municipal de Béisbol de Veteranos Temporada Invernal 2012-2013**, al derrotar en la final en dos juegos al equipo **Blases**.

El 27 de abril iniciaron los **playoffs** de la **Liga de Béisbol de Segunda Fuerza CTM, Temporada 2012-2013, Rusbayo** eliminó a **Transportistas; Chipilones** a **Diablos; Novatos** a **Frutería Galván** y **Farmacia La 29** a **Blue Panter.**

Pasa a la página 5

Bachos campeón de la Liga Municipal de Béisbol de Veteranos Temporada Invernal 2012-2013.

Gallos campeón de la Liga de Segunda Fuerza CTM en el 2013

OH TEMPORE.....

Las **semifinales** de la **Liga CTM** se jugaron el 4 y 5 de mayo en las cuales **Chipilones** dejó fuera a **Novatos** y **Farmacia La 29** al **Rusbayo,** para pasar a disputar el campeonato.

La serie por **el título e**ntre **Chipilones** de **Javier Villa Farmacia La 29** de **Alonso Zamudio**, inició el 12 de mayo y finalizó el domingo 26 al ganar en 5 partidos los **Chipilones** y **coronarse campeones de la Temporada 2012-2013**. **El jugador más valioso fue Rafael Alvarado.**

El 29 de junio **se inauguró la Temporada 2013** de la **Liga de B**éisbol de **Segunda Fuerza CTM,** con 14 equipos: Ladrillera, Farmacia 29, Atléticos, Angeles, Chipilones, Diablitos, Frutería Galván, Manos Negras, Yaquis, Gallos, Astros, Venados, Bandoleros y Barrio Ferrocarril.

El 20 de julio **se inauguró la Temporada de Verano 2013** de la **Liga Municipal de Béisbol de Segunda Fuerza,** que fue dedicada a **"Mandy" Moreno y Leonel Toscano** con la participación de 12 equipos: **Leones, Coyotes, Cabullona, Nacozari, Pistones, Hotel Sonora, Padres, Texanos, Vem Mex, Llantera, Frutería Galván y Construcciones Palma.**

El 12 de octubre inició **la serie por el título de la Liga de Béisbol de Veteranos,** de **40 años, Temporada 2013**, entre **Rieleros** y **El Traque** y finalizó el domingo 13 **al coronarse campeón Rieleros** al ganar en 2 partidos. **Con este título, Rieleros logró su undécimo campeonato**.

El 10 de noviembre se jugó la **final de la Liga Municipal de Béisbol de Veteranos Master,** entre **Reumas y Rieleros**, **coronándose campeón Rieleros,** en dos partidos.

El 26 de octubre iniciaron los **playoffs** de la **Liga Municipal de Béisbol de Segunda Fuerza, Temporada 2013,** en los que **Hotel Sonora** eliminó a

Pasa a la página 6

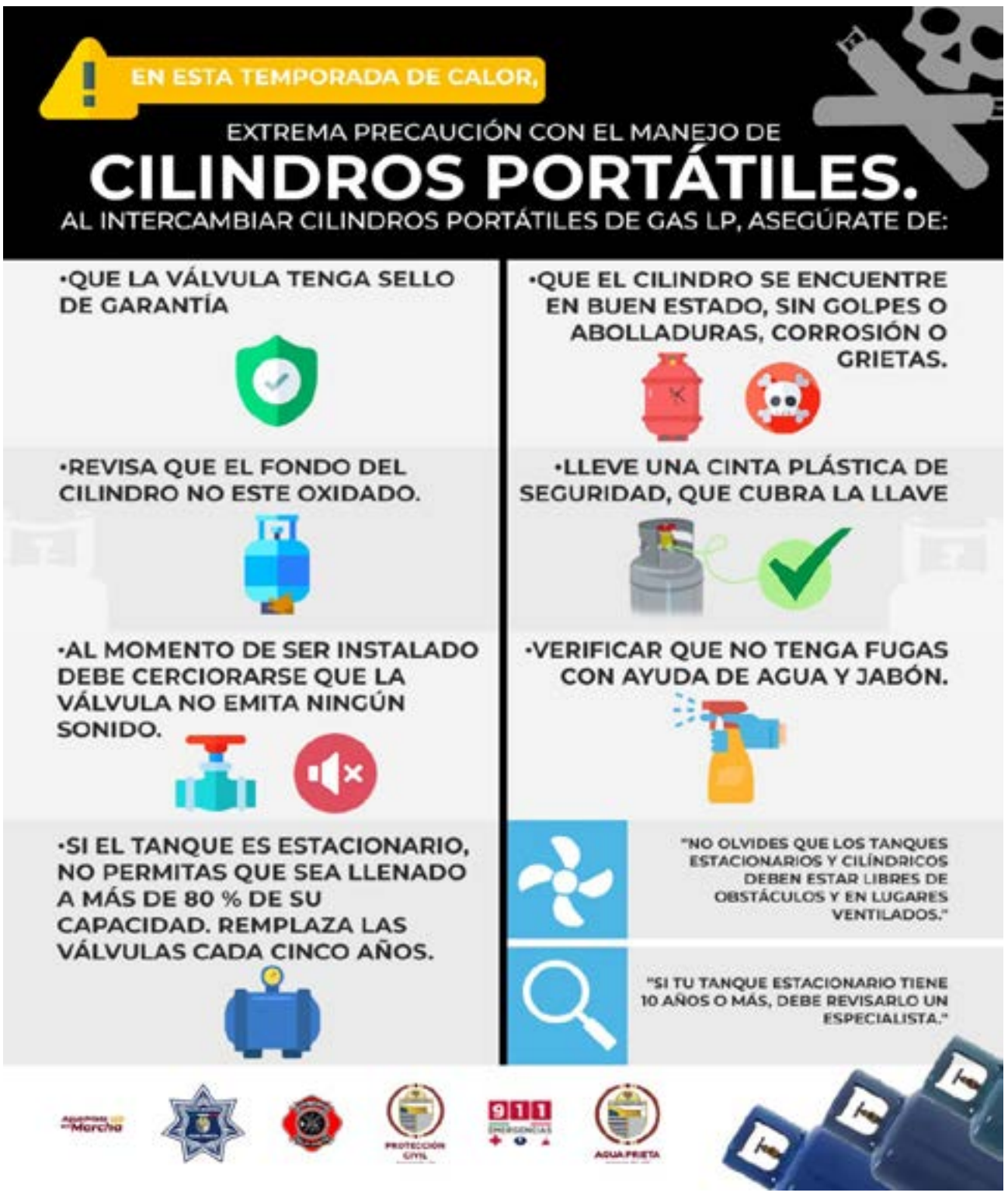

Chipilones campeón de la Liga Municipal de Béisbol de Segunda Fuerza CTM, Temporada Invernal 2012-2013.

OH TEMPORE .....

Leones; Coyotes a **Frutería Galván; Cabullona** a **Texanos** y **Padres** a **Nacozari.**

La **semifinal** de la **Liga de Segunda Fuerza** se jugó el 16 y 17 de noviembre en la cual **Padres** eliminó a **Hotel Sonora** y **Coyotes** a **Cabullona,** para pasar a disputar la final.

La serie por **el campeonato** entre **Coyotes Tec** de **Edgar Cota** y **Padres** de **Marco Avilés** inició el 16 de noviembre y terminó el 1 de diciembre al ganar en 5 juegos **Coyotes** y **coronarse campe**ón **de la tempo-rada 2013**. **El jugador más valioso fue Leo Muñoz.**

El 16 y 17 de noviembre se jugaron los **playoffs** de la **Liga de Béisbol de Segunda Fuerza CTM, Temporada 2013,** en los que **Gallos** eliminó a **Mofles Sánchez; Venados** a los **Atléticos; Frutería Galván** a **Yaquis** y **Farmacia La 29** a **Ladrillera.**

La **semifinal** de la **Liga CTM** se jugó el 23 y 24 de noviembre, **Gallos** eliminó a **Venados** y **Farmacia La 29** a **frutería Galván,** para pasar a disputar el campeonato.

La serie por **el campeonato de la Liga CTM** entre **Gallos** de **Martín Castillo** y **Farmacia 29** de **Alonso Zamudio** inició el 29 de noviembre y terminó el 7 de diciembre ganando en 4 partidos **Gallos** y **coronarse campeones. El jugador más valioso fue Arturo Miranda Jr.**

En la próxima edición recordaremos la **temporada del año 2014**, pero mientras me recuesto a recordar y a exclamar un: **¡Oh Témpore!**

En torno de la Logia Masónica

Por Juan Valente Rivera
"Cronista de la Ciudad"

El día 15 del mes de marzo apareció en las páginas del periódico **"El Clarín"** una nota relacionada con la **Logia Masónica de Agua Prieta**, con datos al parecer proporcionados por el señor **Carlos Armenta Valenzuela**, secretario de Logia local. El tema es interesante, ni duda cabe, pero el trato que se lo da es impreciso.

No se, porqué no se hace la aclaración, si el texto lo redactó el señor Armenta o si es obra de algun reportero basándose en declaraciones de dicho señor, pero lo que sí se es que si bien es cierto no se está cometiendo ningún plagio, si se está incurriendo en una injusticia al no otorgarse el crédito de los datos generales a la fuente de donde fueron tomados.

Para realizar sus trabajos todo historiador o cronista invierte muchas horas de estudio, revisión de archivos, de entrevistas, de lecturas y de esfuerzo, por eso lo que menos puede esperar es que cuando se redacte un texto con el producto de su labor, se cite la fuente correspondiente.

En este caso se utiliza información que contiene el libro **"Historia de Agua Prieta"** del profesor **Manuel Sandomingo** y no solo eso, sino que se reproducen párrafos completos, sin variar una coma, de lo escrito por el autor del libro, como es el caso del parrafo que cierra la nota.

Es tan literal la reproducción de datos y texto que en la nota en cuestión se incurre en la misma omisión cometida por el maestro Sandomingo, al no incluir en la fundación de la Masonería al **Dr. Manuel Calderón Vargas** y a los miembros de la comunidad china cuya participación fué tan importante.

Esta situación me hizo recordar una visita que hace tiempo le hice a la profesora **Herminia Sandomingo**, cuando me enteré que realizaba un trabajo con el fin de continuar el tema de la Historia Agua Prieta, actualizando lo que su padre publicó.

Acudí a ella para obtener cierta información que necesitaba el Ayuntamiento presidido por Baudelio Vildósola.

La profesora Sandomingo que había sido mi maestra de historia universal en la escuela secundaria, me recibió y atendió con gran amabilidad, a tal grado que durante la larga charla que sostuvimos sobre diversos temas, incluyendo la música, interpretó para mí al piano varias melodías.

Cuando le solicité la información que necesitaba, recuerdo que me dijo: "He invertido muchos días y meses de trabajo para obtener esos datos que ahora pretendes que te entregue así nomás, en bandeja de plata". Luego viéndome fijamente con los vivaces ojos que tenía, me preguntó: "Crees que eso es justo?". Nada respondí, luego me dijo que por tratarse de mí, me daría la información que le solicitaba.

Muchos años después al ver plagiados sin variación algunos temas que he publicado en diferentes periódicos y en libros de la Sociedad Sonorense de Cronistas, comprendí su postura.

Narro el encuentro con la maestra Herminia con el único fin de ilustrar mis argumentos y para demostrar que no se trata de egoísmos malsanos por parte de historiadores y cronistas que al fin y al cabo para eso trabajan, para compartir con el público sus investigaciones, sino por un derecho y un sentimiento muy humano de que se reconozca el trabajo realizado, citando al menos la fuente de donde se obtuvo la información y no para cobrar derechos de autor. A un amante y estudioso de la historia es lo que menos le interesa, se los aseguro.

Por lo demás, ojalá se pueda rescatar el edificio de la Logia Masónica que poco a poco se deteriora a pesar de su importancia social e histórica.

Nota de la Redacción: Todo el material que se utilizó en ese reportaje fue proporcionado al reportero Jesús Cheno, por el señor Carlos Armenta y no hubo de parte nuestra ninguna intención de desmerecer el arduo trabajo de ninguna persona referente al tema.

Al contrario, reconocemos el gran trabajo del profesor **Manuel Sandomingo** en torno a la Historia de Agua Prieta, que hasta la fecha ha sido el mejor.

VISITA NUESTRA PAGINA
www.elclarindigitalap.com

Lubri PRONTO
Para los que quieren a su automóvil
Calle 13, Avenida 16 #1640
Telefono: 338-2061
Agua Prieta, Sonora.
lubripronto@hotmail.com

CAMBIO DE ACEITE
Instalamos el aceite correcto al motor de su automóvil. Mas una inspección por escrito de mas de 20 puntos de seguriad y llenado de niveles cuando se requiera.

FUEL INJECTION
Diagnóstico y reparación. Fallas eléctricas, cualquiera, en el sistemade encendido:
* Carga
* Inyección

FRENOS
Cambio de balatas y servicios relacionados:
* Diagnóstico ABS
* Torno
Manejamos balatas de cerámica.

VENTA AL PUBLICO
* Amortiguadores
* Balatas
* Baterias
* Filtros
* Aceite
* Partes eléctricas para reparar:
- Alternadores
- Motor
- Arranques
- Luces
* Luces Xenón

AUTOS Y CAMIONETAS DE MODELO RECIENTE
Instalamos aceites y materiales que los fabricantes recomiendan y partes originales cuando se requiere. Ford, Chevrolet, Dodge, Toyota, Nissan, VW, cualquier, e.t.c.
Lubripronto, la siguiente opción, despues de la agencia.

AIRE ACONDICIONADO
* Cargar freón
* Rep. compuertas
* Fallas en el sistema
* Filtros de cabina

MECÁNICA GENERAL
- Cualquiera la falla
- Cualquier vehiculo
- Reparación de motores

Auto Partes de Colisión en VENTA:
YRuleProntoAP
Carretera a Nacozari Km 2.5, frente a Hidrogas.
Teléfono: 122-2218
Celular: (633) 101-0233

Oración Milagrosa al Divino Niño Jesús

Confío en ti mi Dios, Padre, Hijo y Espíritu Santo. Mi Señor Jesús, único salvador, con todas las fuerzas de mi alma te pido me concedas las gracias que tanto deseo. Rece 9 Ave Marías durante 9 días. Pida 2 de pedidos y uno imposible y al novenoo día publique esta oración, se cumplirá aunque no lo crea. Observe que ocurrirá al cuarto día de su publicación.

C.H.L.

MENUDO?
El Mejor de la Región
Toda una tradición aguapretense!
La CHIHUAHUENSE Café
Calle 6 y 7 avenida 2

OBITUARIO

Por Makamen Corella

Sr. Ramón Rogelio Luna Loreto

Falleció el 13 de enero. Edad 81 años. El día 14 su cuerpo fue velado en la Capilla Paloma de Funeraria Campos de Luz. El día 15 se le ofició misa de cuerpo presente en la Parroquia Cristo Rey. Descanse en paz. Servicios a cargo de Funeraria Campos de Luz.

Sr. Lizardo Jaime Erives Rodríguez

Falleció el 12 de enero. Edad 56 años. Su cuerpo fue velado la Capilla San Alberto de Funeraria Barragán. El día 13 se le ofició misa de cuerpo presente en la Parroquia de Nuestra Señora de Guadalupe y fue sepultado en Parque Funerario Renacimiento. Descanse en paz. Servicios a cargo de Funeraria Barragán.

Sr. Cuauhtémoc Ríos

Falleció el 11 de enero. El día 17 su cuerpo fue velado en la Capilla Monte de los Olivos de Funeraria Renacimiento. El día 18 se le ofició misa de cuerpo presente en la Parroquia de Nuestra Señora de los Ángeles. Que en paz descanse. Servicios a cargo de Funeraria Renacimiento.

Sr. Marco Antonio Velarde

Falleció el 15 de diciembre de 2023. El día 13 de enero de 2024 fue velado en la Capilla Monte de los Olivos de Funeraria Renacimiento donde se le ofició un servicio religioso. Descanse en paz. Servicios a cargo de Funeraria Renacimiento.

Sr. Alfonso López

Falleció el 14 de enero. Edad 54 años. Su cuerpo fue velado en el que fuera su domicilio en calle 3 y 4 avenida 44 A. El día 15 se le ofició misa de cuerpo presente en la Parroquia Cristo Rey. Descanse en paz descanse. Servicios a cargo de Campos de Luz.

Sr. José Alfredo Gallardo

Falleció el 13 de enero. Edad 60 años. Su cuerpo fue velado en la Capilla Ruiseñor de Funeraria Campos de Luz. El día 14 se le ofició misa de cuerpo presente en la Parroquia del Sagrado Corazón de Jesús. Que en paz descanse. Servicios a cargo de Campos de Luz.

Sra. Elva Valencia

Falleció el 12 de enero. Edad 78 años. Su cuerpo fue velado en la Capilla Colibrí de Funeraria Campos de Luz donde se le ofició un servicio religioso. Descanse en paz. Servicios a cargo de Funeraria Campos de Luz.

Sr. Daniel Hans Batista Orona

Falleció el 14 de enero. Edad 52 años. Su cuerpo fue velado en la Capilla Alondra de Funeraria Campos de Luz. Descanse en paz. Servicios a cargo de Funeraria Campos de Luz.

Sra. Olga Herrera González

Falleció el 13 de enero. Edad 52 años. Su cuerpo fue velado en el que fuera su domicilio en calle 38 y 39 avenida 1 Industrial. Descanse en paz descanse. Servicios a cargo de Funeraria Campos de Luz.

Sr. Pedro Alejandro Gómez Márquez

Falleció el 11 de enero. Edad 70 años. El día 12 su cuerpo fue velado en la Capilla San Juan de Funeraria Barragán. El día 13 se le ofició misa de cuerpo presente en la Parroquia del Sagrado Corazón de Jesús. Que en paz descanse. Servicios a cargo de Funeraria Barragán.

Adriana Amado

Falleció el 13 de enero. Su cuerpo fue velado en capilla San Juan de Funeraria Barragán. El día 14 se le ofició un servicio religioso en la misma capilla y fue sepultada en el nuevo panteón municipal. Descanse en paz. Servicios a cargo de Funeraria Barragán.

Sr. Armando Enríquez Amaya

Falleció el 7 de enero. Edad 90 años. El día 15 su cuerpo fue velado en St. Andrew's Parish. El día 16 se le ofició misa en la Parroquia de San Martín de Porres de calle 10 avenida 10. Que en paz descanse. Servicios a cargo de Funeraria Barragán.

Sra. Gavina Enríquez Huásica

Falleció el 14 de enero. Edad 83 años. El día 15 su cuerpo fue velado en capilla San Juan de Funeraria Barragán. El día 16 se le ofició misa de cuerpo presente en la Parroquia de Nuestra Señora de Guadalupe y fue sepultada en el panteón Jardines de Cristo Rey. Descanse en paz. Servicios a cargo de Funeraria Barragán.

Sr. Edmundo Franco Cota

Falleció el 16 de enero. Edad 80 años. El día 17 su cuerpo fue velado en la Capilla San Juan de Funeraria Barragán. El día 18 se le ofició misa de cuerpo presente en la Parroquia del Sagrado Corazón de Jesús. Descanse en paz. Servicios a cargo de Funeraria Barragán.

Sra. Lilián Ibeth Gámez de Luna

Falleció el 17 de enero. Edad 46 años. El día 18 su cuerpo fue velado en la Capilla San Juan de Funeraria Barragán, donde se le ofició un servicio religioso. El día 19 fue sepultada en Parque Funerario Renacimiento. Que en paz descanse. Servicios a cargo de Funeraria Barragán.

Guadalupe Valencia viuda de Esquer

Falleció el 18 de enero. Edad 78 años. Su cuerpo fue velado en el que fuera su domicilio en calle 48 y 49 avenida 11 y 12. El día 19 se le ofició misa de cuerpo presente en la Parroquia de Nuestra Señora de Guadalupe y fue sepultada en el panteón Jardines de Cristo Rey. Descanse en paz. Servicios a cargo de Funeraria Barragán.

María de los Ángeles García Tánori

Falleció el 21 de enero. Edad 88 años. El día 21 su cuerpo fue velado en la Capilla San Juan de Funeraria Barragán. Descanse en paz. Servicios a cargo de Funeraria Barragán.

Bertolda Rodríguez Blanco

Falleció el 21 de enero. Edad 91 años. Su cuerpo fue velado en la Capilla Privada Emaús, de calle 35 ave. 9. Que en paz descanse. Servicios a cargo de Funeraria Barragán.

Que en paz descanse. Servicios a cargo de Funeraria Barragán.

Que en paz descanse. Servicios a cargo de Funeraria Barragán.

Que en paz descanse. Servicios a cargo de Funeraria Barragán.

Sr. Francisco Samaniego Martínez

Falleció el 21 de enero. El día 22 se le ofició misa de cuerpo presente en la Parroquia Cristo Rey y fue sepultado en el panteón Jardines de Cristo Rey. Descanse en paz. Servicios a cargo de Funeraria Renacimiento.

Sra. Alicia Oros

Falleció el 20 de enero. El día 22 se le ofició misa de cuerpo presente en la Parroquia de Cabullona y fue sepultado en el panteón municipal. Descanse en paz. Servicios a cargo de Funeraria Renacimiento.

Sr. Luciano Juárez Martínez

Falleció el 20 de enero. El día 22 se le ofició misa de cuerpo presente en la Parroquia de Nuestra Señora de Guadalupe. Descanse en paz. Servicios a cargo de Funeraria Renacimiento.

Sr. Manuel Jesús Hoyos Martínez

Falleció el 22 de enero. Edad 65 años. El día 23 su cuerpo fue velado en el Velatorio Municipal de Naco, Sonora. El día 24 se le ofició misa de cuerpo presente en la Parroquia de Nuestra Señora de Guadalupe y fue sepultado en el cementerio municipal. Que en paz descanse. Servicios a cargo de Funeraria Barragán.

Daniel Estrada Loera

Falleció el 23 de enero, en Tucson, Arizona. Edad 72 años. El día 24 su cuerpo fue velado en Martínez Funeral Chapel y fue sepultado en South Lawn Cemetery. Descanse en paz. Daniel fue cronista deportivo en esta ciudad por muchos años, trabajando en el semanario El Porvenir del profesor Luis Leyva Soto.

Pasa a la página 8

OBITUARIO .....

Sra. Rosa Martha Guerrero Márquez

Falleció el 23 de enero. Su cuerpo fue velado en la Capilla Sixtina de Funeraria Renacimiento. El día 24 se le ofició misa de cuerpo presente en la Parroquia de Nuestra Señora de Guadalupe y fue sepultada en el panteón Jardines de Cristo Rey. Que en paz descanse. Servicios a cargo de Funeraria Renacimiento.

Sr. Martín Norberto Gómez Lozano

Falleció el 22 de enero, en Nogales, Sonora. Edad 59 años. Su cuerpo fue velado en la Capilla San Juan de Funeraria Barragán. El día 24 fue cremado. Que en paz descanse. Servicios a cargo de Funeraria Barragán.

Ana Patricia Moreno Sáinz

Falleció el 9 de diciembre de 2023. Edad 41 años. Su cuerpo fue cremado en Complejo Funerario Barragán. Descanse en paz. Servicios a cargo de Funeraria Barragán.

Leonardo Muñoz Sepúlveda

Falleció el 20 de enero. Edad 34 años. El día 25 su cuerpo fue velado en la Capilla Paloma de Funeraria Campos de Luz. Descanse en paz descanse. Servicios a cargo de Campos de Luz.

Sr. José Luis Sotelo "El Cocho"

Falleció el 20 de enero. Edad 59 años. El día 21 su cuerpo fue velado en el que fuera su domicilio en calle 4 avenida Anáhuac. Que en paz descanse. Servicios a cargo de Funeraria Renacimiento.

Ya opera aquí el Módulo Repuve para regularización de vehículos cuyo número de serie inicie con letra

Desde el pasado lunes 22 de enero, el **Registro Público Vehicular (Repuve) de Sonora**, instaló el módulo para apoyar a la ciudadanía interesada en realizar el trámite de regularización de autos usados de procedencia extranjera.

El módulo está instalado en calle 14 avenida 44 en el estacionamiento de la Casa de la Cultura. Los horarios de atención son de 8:00 am a 3:00 pm, de lunes a viernes, previa cita generada a través del sitio oficial

https://regularizaauto.sspc.gob.mx/

El trámite para generar la cita es gratuito. Si tiene dudas para realizar el trámite, acuda a la oficina de Desarrollo Social en calle Internacional avenida 10, de lunes a viernes de 8:00 am a 3:00 pm, donde sin costo podrán ayudarle.

Los dueños de los autos a legalizar deben contar con el título original para los vehículos cuyo número de serie inicia con letra.

En caso de dudas sobre el proceso ingrese a la página de Repuve: **repuvesonora.gob.mx**

UMQ
URGENCIAS MÉDICO QUIRÚRGICAS
Consultorio Calle 6 ave. 5 No. 501
Teléfonos: 338-15-51 y 338-09-11
URGENCIAS: CEL: 633-333-42-20
DR. MARCO ANTONIO QUIJADA LAMADRID
Ced. Especialista 3341083
D.G.S.M.D.D.F.
Cédula Profesional: 1040573 - S.S.A. 2084-86

BANDAS Y MANGUERAS DE AGUA PRIETA

TENEMOS Y FABRICAMOS TODO TIPO DE MANGUERAS

- Tractopartes
- Retenes
- Crucetas
- Birlos
- Focos y más

ADEMAS CONTAMOS CON EXTENSO SURTIDO DE BANDAS, ACEITES, FILTROS, GRASAS Y BIRLOS.

CARRETERA A JANOS Y AVE 42

TELEFONO: 121-15-81

Ensalada de Letras Vencidas

Por Mister Mak-Ana

El verdadero significado de las palabras…

H.- Hoy inicio clases no de gramática, sino más bien el entender en todo y por todo el idioma de Cervantes, tal como el conocido **cogesor "Pakín Covara" Ponce,** que la neta no sé qué quiere decir "covara" pero se oye muy fello y más si se diche junto a cabezón, pos como que está cabrón este cogesor para llegarle en reversa.

Pero debido a que el popular **Pomposo Soto**, quien dado al odio apache que siente por todo lo que huela a nativo de **Navojoa** a quienes de plano agarró de carrilla y no se las saca ni pa' miar me trajo para publicar una sarta de pendejadas que inventó y se las achaca a quienes en forma despectiva llama **mayitos**.

Así pues proseguiré dando a conocer palabras decentes pero que también pueden tener otro significado todo como dijo **"El Covara",** que todo es cuestión del color con que se mire.

Hay van:

Excusado: Palabra que descifró el conocido agente aduanal **José Juan "Chéfero" Zepeda**, como un aparato que no está disculpado y por lo mismo todos y todas lo cagan.

Fea: Según la define el popular **"Chilo" Valdez**, mismo que dice viene siendo una mujer fea pero tan fella como el estar cagando y que te estén viendo, por lo cual por asustarnos de frente mejor optamos por cogerla por la retaguardia.

Fidelidad: Tal como la clasifica el popular y estimado amigo **Pedro "El Chango" Ysea**, quien recalca al decir que **fidelidad viene siendo lo que nomás ofrecemos a nuestra ñora** u sea la dueña de nuestras quincenas, pero en verdad sí se la damos a nuestra querida.

Folklórico: Palabra la que según **"El Bacho" Chávez** por el simple hecho de tener 8 hijos y la trampa puesta y lo mejor que dice que con la "misma" dado que siempre la trae como caramelo y nunca se le dobla, por ello dice que folklóricos son los nombres que gente civiliza-da le puso a sus hijos por ejemplo al mayor le pusieron:

"Debemos casarnos, agüelita de cartón"**.**

Al segundo le pusieron: **"Pinche** método del ritmo no sirve **pa' chingadas madres".**

Al tercero le pusieron: **"Chingue mucho a su madre la pinche píldora".**

Güera Balín: Tal como bien la descifró el **"Pelos Parados" Robles,** quien dice viene siendo aquella mujer a la que besamos donde más le queremos besar y de lengüita y vaya que nos queda la punta de la nariz bien doradita y oliendo a pescado.

Hombre: Tal como **Fidel "El Charras" Somoza,** que viene siendo un cabrón que le encanta exhibirse siempre rodeado de lindas mujeres y después en privado se entrevista a escondidas con el **"Ventanas" Acuña**.

Incompatibilidad: Palabra que definió **Andrés "El Puro" Ortiz**, quien recalcó que incompatibilidad es cuando un galanazo como el **Pepe Moreno**, que mide de altura 2.10 metros y que ya puesto horizontalmente se acomoda con una nenorra de poco menos de un metro de altura y con sólo 15 centímetros de profundidad.

Liberal: Según lo clasificó **"El Chícharo" Gracia,** éste viene siendo un prestigiado maestro conocido como **"El Cautín"** todo un maistro de la Escuelita de Ortiz de Pinedo, quien a diario da clases a las más que bellas nenas del Guau-Guau y ya por la noche cobrar honorarios con cuerpomatic.

Kikina: Según lo clasificó nuestro chismógrafo **Nacho Duarte** , que en Tesorería Municipal por ser el chichí consentido del "Tuchy" y que claro por hacerse el sordo a todos los reclamos ya pinta más que seguro el que en la próxima administración municipal "El Chato" repita por vigésima quinta administración consecutiva.

Pues bien éste clasificó a la **"Kikina"** como un más que reverendo joto mismo que al ponerle enfrente a una chula pedorra luciendo cuero de rana y a un súper garañón, se queda con el **Cheno,** mejor conocido con el remoquete de **"El Siete Palos".**

Macho: Tal como **"El Pelón" Othón**, que clasificó como macho u mejor dicho **súper macho**, según él ahí encaja que ni mandado hacer el cabrón **"Chuto" Irigoyen**, quien nomás se deja caer entre pecho y espalda un par de six de cerveza, éste es decir el **"Chuto"** se convierte en un reverendo cabrón que funciona mucho con la boca echando bravatas, pero lo que en verdad y dada su juventud lo que debía funcionarle al 100%, a esa mera hora falla.

Madurez Sexual: Este tal como lo clasificó **José "El Chamusco" Suriano**, es algo que encaja a las mil maravillas en la engarañonada persona del popular **"Chino" Luzanía** dado que es tal su potencia que muy seguido nomás de acordar-se de tal o cual nenorra comienza a chorriarse.

Mamey: Ni modo, que lo que bien se aprende nunca se olvida, así me decía **Rafael "Choya" Ortiz**, puesto que como todos sabemos que es un fruto más que sabroso y jugoso, mismo que siempre hay que vivir en él y por él hasta morir empachado.

Y.- Ya pa' terminar de dar a conocer un todo y por todo el significado de todas y cada una de las palabras dentro del idioma castellano, muchas de ellas se prestan a doble sentido, según lo dijo el superdotado cogesor **"Pakín Covara" Ponce,** como suele pasar cuando sucede que en esos momentos llega en chinga el **Pomposo Soto** y me dice:

"Mac para la máquina para que me escuches y después tu sabes si publicas el por qué odio a los mayitos pues mira tal como sabes que acostumbro en la Semana Mayor el ir a descansar a mi querido Cajeme, lo que aproveché para divertirme el ir de vez en vez a la llamada **Perla del Mayo,** allá donde **las mujeres mueren vírgenes para no parir pendejos**, ahí es donde me doy cuenta de tantas y tantas pendejadas que a tiro por viaje cometen los mayitos, pendejadas que al llegar aquí te las platico pa' que las publiques, así pues, por hoy tu lica, pica y califica lo que te diré qué pasó cuando al bajar del camión que me condujo, vi en la terminal un gentío de gente más de 500 mayitos todos, pa' mejor entendernos eran parejas o sea mayitos y mayitas que aparte del equipaje dejaban ver debajo del sobaco un folder con un chingo de papeles en su interior y ahí mismo se dejaban ver 15 autobuses todos listos para emprender el viaje, y que según en un pizarrón grande se leía lo siguiente:

Aproveche la oportunidad que le ofrecemos de adaptarse a una vida mejor adquiriendo en forma muy sencilla lo que le ofrecemos:

Enrólese en nuestro tour que llevaremos al siempre bello y hospitalario Estado de Arizona, donde por derecho fácilmente adquirirá si nó la ciudadanía sí el derecho de inmigración para así poder ganar dólares a lo cabrón.

Dicho acto se llevará a cabo en el hermoso y hospitalario Condado Cochise en la hacienda mejor conocida como **Elfrida** en donde reside la familia **Barnett**, que por adorar a los mexicanos y tratando de buscar pa' ellos un mejor medio de vida, han estado invitando por internet a residentes de diferentes ciudades de la Unión Americana a pasar a disfrutar unas más que placenteras vacaciones y a la vez en esos momentos de recreo, cazar a cuanto mexicano quieran. Por ello compañeros mayitos, pedimos llevar todos sus papeles o documentos en regla, para que esos matrimonios colectivos se lleven a cabo felizmente y recibir a la mayor brevedad posible a manos de la señora Robles, la tarjeta verde de migración.

¡**Juar, juar, juar!,** ¿Cómo la ves Mac, hay u no hay?, terminó diciendo el cabrón **Pomposo Soto.**

Y colorín colorado esta ensalada ha terminado y al que no le gustó le doy la bendición de la hormiga: **Chingue su madre y Dios lo bendiga.**

¿CANSADA O CANSADO DE ESPERAR POR CITAS PARA LA RENOVACIÓN DEL PASAPORTE MEXICANO O LA VISA LÁSER?

NO BATALLE MÁS, SE ACABARON LAS LARGAS ESPERAS, FILAS O PREGUNTAR POR TELÉFONO Y NO LE CONTESTAN O NO LE DAN LA INFORMACIÓN CORRECTA, YA ESTAMOS PARA BRINDARLES CON GUSTO ESOS TRÁMITES Y MUCHOS MÁS

OROR | CONSULTORÍA

* IMPRESIÓN DE ACTAS DE NACIMIENTO.
* ASESORÍA Y CITAS PARA VISA.
* ASESORÍA GRATUITA PARA PASAPORTE MEXICANO.
* ASESORÍA PARA TERRENOS EJIDALES (REGULARIZACIÓN, ADQUISICIÓN, TRASLADO, ETC)
* COMPRA Y VENTA DE TERRENOS.
* EMPLACAMIENTO, ALTAS Y BAJAS Y TRÁMITES ANTE LA AGENCIA FISCAL.

EN AGUA PRIETA, SONORA, CALLE 1 Y 2 AVENIDA 5

CONTACTO: 633-126-75-36 Y 633-690-90-04

HORARIO DE LUNES A VIERNES DE 10:00 AM A 2:00 PM Y DE 3:00 A 6:00 PM

TAMBIÉN ESTAMOS EN HERMOSILLO, SONORA

SERVICIOS GARANTIZADOS Y DE CALIDAD

YA NO PIERDA MÁS TIEMPO: OROR CONSULTORÍA, A SUS ÓRDENES

Alerta: Cibercriminales roban identidad de niños y las usan para estafar

El robo de identidad infantil es muy frecuente, pues aunque los atacantes buscan a víctimas mayores de edad, los niños ofrecen facilidades para que los ataques queden impunes y puedan pasar desapercibidos por varios años.

La información personal de niñas y niños tiene gran demanda entre los ciberdelincuentes, según la empresa de ciberseguridad ESET. Los estafadores la utilizan para muchos de los mismos fines que la información de los adultos:

* **Abrir cuentas bancarias para usarlas en lavado de dinero y estafas**.

*** Abrir nuevas cuentas de tarjetas de crédito para acumular deudas.**

*** Obtener beneficios y préstamos o planes de asistencia social.**

Parte del atractivo de datos de menores es que los niños no tienen malas calificaciones crediticias y el estafador puede tener la certeza de que los datos no serán bloqueados por bancos o agencias gubernamentales.

Además, los expertos de ESET recalcan que es poco probable que los niños revisen regularmente su cuenta bancaria o informes crediticios (en caso de tenerlos); **las estafas pueden pasar desapercibidas durante años**.

¿Cómo ocurren los casos de robo de identidad a niños?:

Para efectuar el robo de identidad infantil, los ciberdelincuentes **recopilan datos personales y los venden en mercados y foros de la dark web**, para que los estafadores los utilicen.

Los métodos para obtener estos datos son similares a los utilizados para comprometer a los adultos. Entre ellos se encuentran los siguientes:

*** Phishing por correo electrónico, redes sociales o mensajes de texto.**

***Los niños son atraídos a hacer clic en links maliciosos, instalando malware que roba información. O son engañados para que entreguen datos personales en un sorteo falso.**

***Infracciones de terceros.**

El robo de identidad infantil también puede surgir por la **violación de datos a empresas** u organizaciones.

*** Adquisición de cuentas-**

*** Los juegos, redes sociales y las cuentas de aprendizaje en línea pueden ser valiosos tesoros de información de identidad**.

Pueden verse comprometidos a través de ataques de phishing o ataques de fuerza bruta.

*** Compartir en exceso en las redes sociales.**

Al compartir demasiada información personal a través de cuentas sociales, incluyendo fechas de nacimiento y detalles sobre escolarización, el menor brinda armas para estafarles.

*** Robo físico:** Los estafadores confiscan documentos de la basura o del correo.

El robo de identidad infantil por parte de familiares es común.

En aproximadamente el 67% de los hogares que experimentan este fenómeno, la víctima conocía personalmente al perpetrador.

El acceso cercano a documentos confidenciales brinda a estos miembros de la familia la oportunidad perfecta y la suposición de ino-cencia significa que el fraude puede pasar de-sapercibido durante años, alerta ESET.

¿Cómo proteger la identidad de tus hijos?

Los especialistas de la empresa de ciberseguridad recomiendan varias prácticas probadas y comprobadas que pueden tener impacto positivo significativo en el robo identidad infantil.

@Éstas son:

*** Evita compartir demasiada información sobre el menor en las redes sociales.**

***Procura que tu hijo no comparte información de más en estas plataformas.**

***Monitorea la actividad en las cuentas del niño para detectar movimientos inusuales.**

***En caso de que tenga cuenta bancaria o un número telefónico.**

***Mantén todos los dispositivos domésticos actualizados con las últimas actualizaciones.**

***Explica a los niños los peligros de compartir en exceso en las redes sociales.**

***Adviérteles por ataques de phishing o robo de identidad.**

***Limita la cantidad de cuentas/servicios a los que se inscribe al niño.**

***Ingresa tus datos, en su lugar, para evitar exponer a los menores.**

***Detecta las señales de advertencia por el robo de identidad infantil** Junto con las medidas preventivas por el robo de identidad infantil, es pertinente mantenerse alerta ante la posibilidad de intentos de fraude utilizando los datos de identidad del menor.

@Las siguientes son señales de que algo puede estar mal:

Facturas o estados de cuenta inusuales o inesperados llegan dirigidos al niño.

Solicitudes de cuentas bancarias rechazadas debido a un historial crediticio negativo.

Las agencias de cobro comienzan a llamar pidiendo hablar con el menor de edad.

En caso que un menor ya haya sido vulnerado, es importante tomar medidas rápidamente.

"Obtenga un informe de crédito y si hay algo allí, actúe inmediatamente", dice ESET.

Estas son algunas medidas a considerar:

*** Denuncia el incidente ante la policía.**

*** Notifica a cualquier organización donde se haya utilizado la información del menor para abrir una cuenta fraudulenta y pídeles el cierre y una confirmación por escrito que aclare que el niño no es responsable.**

Debido a que el 87 por ciento de niños, niñas y adolescentes cuenta con teléfono celular propio con acceso a Internet, según la UNICEF, estos casos y recomendaciones son cada vez más pertinentes

CANACINTRA

LA FUERZA DE LA INDUSTRIA

CONVOCATORIA

A LOS AFILIADOS DE LA CÁMARA NACIONAL DE LA INDUSTRIA DE TRANSFORMACIÓN, DELEGACIÓN AGUA PRIETA, SON.

Por acuerdo del consejo directivo de la Cámara, de fecha 20 de octubre del 2023, y con fundamento en lo dispuesto por los artículos 2, 4, 5, 16 fracciones I, II y III; 17, 24 fracción VI, 29, 31, 41 fracción IV, 82, 86, 87, 88, 89, 90, 91, 92, 94 y demás relativos de los estatutos que rigen el funcionamiento de la Cámara Nacional de la Industria de Transformación, **se les convoca a la sesión anual ordinaria de la Delegación**, que se llevará a cabo en el domicilio ubicado en: Carretera Federal Núm. 2, avenidas 15 y 16, Col. Ejidal II, 84269 Agua Prieta, Son., el día 7 del mes de febrero del año dos mil veinticuatro, a las 18:00 horas en primera convocatoria y a las 18:30 horas en segunda convocatoria, para tratar el siguiente:

ORDEN DEL DIA

I. Registro de asistentes y declaración que hará, en su caso, el presidente de la Delegación de quedar legalmente constituida la sesión anual ordinaria.

II. Designación de dos escrutadores que se encargarán de verificar, certificar y en su caso computar la asistencia y votaciones que se efectúen en el transcurso de la sesión anual ordinaria.

III. Elección de consejeros propietarios y suplentes PARES y NONES de la Delegación ante el consejo directivo de la Cámara, y que serán propuestos a la LXXXIII Asamblea General Ordinaria de la Cámara, para su nombramiento.

IV. Elección de la planilla conformada por presidente, secretario y tesorero de la Delegación, para el periodo 2024-2025.

V. Elección de tres asambleístas que a nombre de la Delegación participarán en la LXXXIII Asamblea General Ordinaria de la Cámara y las Extraordinarias que, en su caso se convoquen y se celebren durante el periodo 2024-2025.

VI. Designación por parte del presidente electo de la Delegación, de los demás integrantes de la mesa directiva, compuesta por un máximo de 6 vicepresidentes y vocales, para el periodo 2024-2025.

VII. Elección si así lo consideran, de dos representantes propietarios y dos suplentes ante el o los sectores de la Cámara, cuando tengan constituidas Ramas Industriales Delegacionales.

Podrán concurrir con voz y voto todos los afiliados de la Delegación, que se encuentren al corriente en el pago de su cuota anual de afiliación, ya sea en forma personal, o a través de su representante nombrado en la solicitud de inscripción o registro ante la Delegación de la Cámara, o bien a través de su representante legal con poder notarial en términos de la legislación común aplicable, quienes deberán presentar los originales o copia certificada de los documentos, que comprueben tal derecho. **NO SERÁN VÁLIDAS LAS COPIAS SIMPLES DE LOS PODERES NOTARIALES, NI LAS CARTAS PODER QUE SE PRESENTEN.**

El voto será secreto cuando se trate de cualquier acto electivo. El presidente de la Delegación tendrá voto de calidad en caso de empate.

La sesión se celebrará en primera convocatoria con una asistencia no menor del 51% de sus miembros, y en Segunda convocatoria con el número de afiliados que concurran o se encuentren debidamente representados de acuerdo con los términos de esta convocatoria y los estatutos vigentes de la Cámara.

ATENTAMENTE
CÁMARA NACIONAL DE LA INDUSTRIA DE TRANSFORMACIÓN.

PRESIDENTE NACIONAL

Rúbrica

ESPERANZA DE LAS MERCEDES DEL CARMEN ORTEGA AZAR

www.canacintra.org.mx

AVSEG
AUTODIAGNÓSTICO, AUTOELECTRICO

Estimados clientes, nos trasladamos a una nueva dirección brindándoles siempre la mejor calidad y servicio.

Electricidad y electrónica automotriz; Fallas eléctricas en motor y transmisión, sistemas de control de carrocería.

APSON, AVE. 6 CALLE 28 Y 29

CEL: (633) 409-1327

AUTODIAGNÓSTICO - AUTOELÉCTRICO

Inyección Electrónica

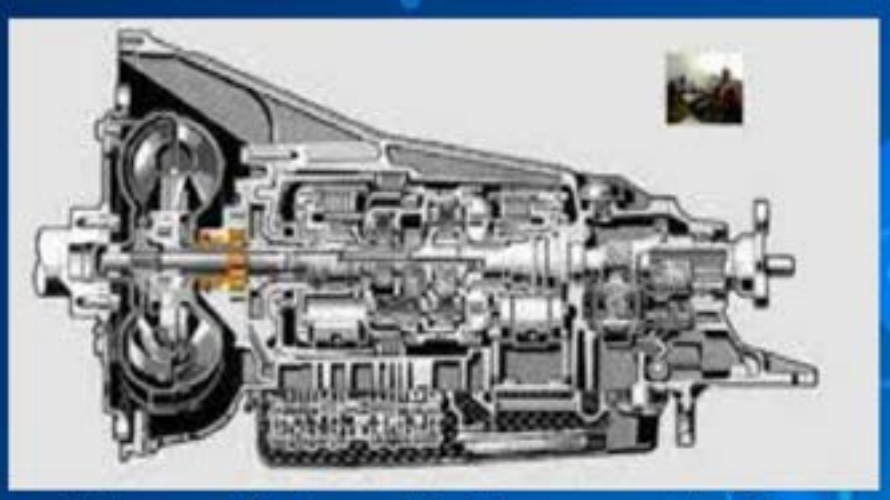

Electrónica de Transmisión

Sistema de Frenos ABS

Sistema electrónico automotriz en general

notaria61apson@hotmail.com

Notaría Pública Num. 61

Lic. Homero C. Gonzalez Fuentes

NOTARIO PÚBLICO NO. 61
TEL: 633 338 5761 / 633 338 0370
52 633 333 1106

CALLE 1 AV. 10 Y 11

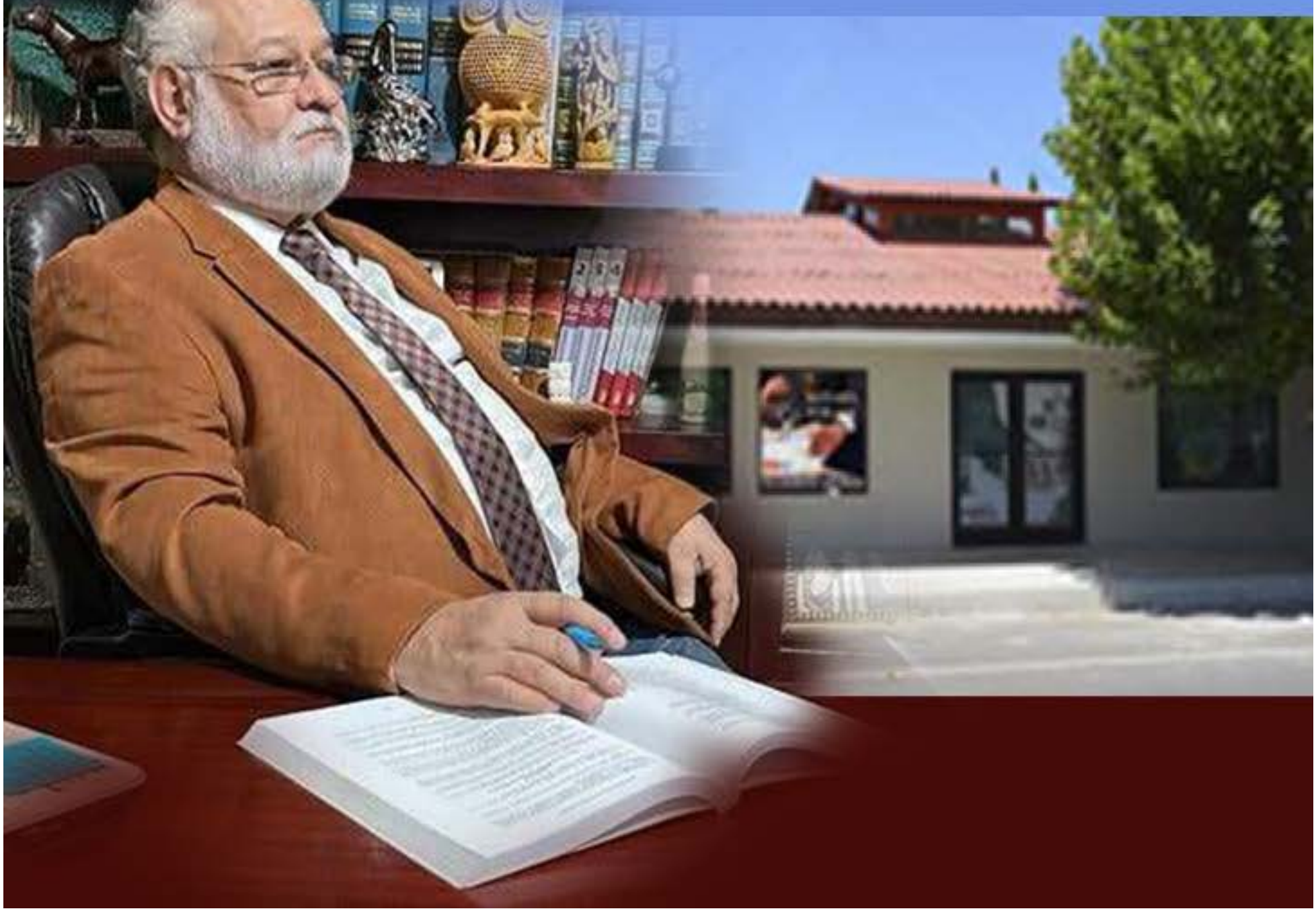

CAPITULO II
LA LLEGADA Y DESARROLLO DE LA RADIO EN AGUA PRIETA, SONORA (1930-1960)

Después de ubicar el surgimiento de la radio nacional y regional toca a este segundo capítulo exponer una serie de datos que ayudaran a conocer el nacimiento y evolución de la radio en Agua Prieta y junto a los protagonistas transportarse a esa época tan añorada por quienes la vivieron.

De tal manera que se encontraran aquí desde la evolución cronológica de la radio construida a través de testimonios de personas que recuerdan con grata emoción, las primeras dedicatorias musicales a su ser más querido hasta temas como programación y aspectos característicos de la radio de antaño. Así mismo otros factores que han girado en torno a este medio y han sido definitivos en su desarrollo y que dan pie para que en el capitulo tercero se conozca y comprenda la situación por la que en el año 2000 atravesaba la radio en Agua Prieta.

2.1 AGUA PRIETA

La fundación de Agua Prieta se encuentra muy ligada a la fundición Americana que se ubicaba en la ciudad de Douglas y donde se fundía el cobre extraído de la mina de Bisbee Arizona(1) y al ferrocarril que corría de Estados Unidos a Nacozari de García, ya que se cuenta que en esa época "llegaron del sur y levantaron sus chozas y carpas de doble techo frente a la imponente fundición"(2)y en lo que hoy se conoce como línea internacional pues anterior a 1910 no existían cercos ni alambrados, todo con el fin de emplearse en dicha fundición; nace así en 1899 un pueblo de la nación opata que los indios llamaban "Bachicuy"(3). Y permaneció como comisaría del municipio de Fronteras hasta 1916 año en que se le otorgó la categoría de municipio(4).

Así la ciudad de Agua Prieta desde su fundación se ha visto muy ligada a su vecina ciudad de Douglas, Arizona, pues el ir y venir de sus pobladores ha sido una constante y es en esta frontera donde se hurgo hasta ubicar el paso de la radio desde su nacimiento hasta concluir la investigación.

2.2 EXPECTACION POR LA RADIO

La comunicación por radio o comunicación inalámbrica es posible gracias a la existencia de ondas cuya naturaleza fue descrita por James Clerck Maxwell, que fueron producidas artificialmente primero por el físico Heinrich Hertz (5) y empleadas en 1899(6) por Guillermo Marconi con el fin de establecer comunicación a larga distancia y a quien se le atribuyen las primeras pruebas de lo que con el tiempo seria la actual radiodifusión.

Casi 30 años después de este descubrimiento tan fascinante, causa en Agua Prieta expectativas sobre este medio el empresario del teatro Atenas Ramón Castañares cuando anuncio a la población, que en 1924 contarían con la primer radio en la ciudad(7) acontecimiento que no sucedió como tal(8); sin embargo, estas primeras noticias o rumores de una posible estación radiofónica sembró la inquietud entre los pobladores, ya que por su cercanía con Estados Unidos a los aguapretenses les era muy fácil la adquisición de aparatos receptores, pues para esas fechas en el vecino país ya contaban con licencia 670 estaciones de radio por lo que la producción de receptores se encontraba en gran auge(9), así que la gente que ya contaba con receptores en sus casas imaginaba lo que significaría tener una emisora local. Pero fue años más tarde, cuando el señor Martín Burgueño tomó la iniciativa de explorar el medio, creando XE2J(10), motivado más que nada por asuntos de índole política, pues le apasionaba el tema y aprovecho la curiosidad que existía entre la gente por el novedoso medio de comunicación de tal manera que visualizó en la radio una forma de difundir sus intereses así como el de ofrecer una alternativa más de diversión a los aguapretenses ya que Burgueño era dueño del cine Ramona(11).

2.3 MARTÍN BURGUEÑO Y LA XE2J

Corrían los años treinta cuando Agua Prieta contaba aproximadamente con seis o siete mil habitantes y la mayor parte de ellos dependían económicamente de la fundición Americana. Era dentro de este pueblo Don Martín Burgueño todo un personaje ***"siempre activo generador de empleos"***(12), mejor conocido como el cacique del pueblo debido a que poseía casi la mitad de este pues entre sus bienes figuraban licoreras, una mueblería, tienda de abarrotes, gasolinera, cantinas, imprenta, el cine Ramona además de ser el distribuidor de la cerveza Carta Blanca y la mayoría de las casas de renta eran propiedad de su esposa Doña Goyita Torres de Burgueño.

A Martín Burgueño acaudalado señor de negocios la política lo entusiasmaba(13) a tal grado que decidió instalar una estación radiofónica experimental (Ver cuadro No.10) para promoverse políticamente así que el mismo la patrocinaba por lo que no había mensajes comerciales.(14)

2.3.1 - AHÍ EN EL SALÓN MONTERREY

De acuerdo a la columna que el periodista José Noriega publicó en el semanario El Clarín de Agua Prieta, sobre la primer estación de radio, esta salió al aire donde hoy se ubican las propiedades del empresario Luis Pericles Dravos: Bar La Roca y hotel El Greco, según el escrito ahí mismo Burgueño estableció un salón de baile con su respectiva cantina misma que al principio se le denominaba "Jim bar" para después pasar a ser el salón de baile "Monterrey" principal nombre con el que la gente lo identifica y lo recuerda. José Noriega narra que en ese lugar, a don Martín:

> ***"espacio le sobraba y a la vez hacia muy buenas migas con el único mecánico electrónico que lo mismo reparabalas vitrolas de cuerda así como eléctricos, o sea (explica) llamábamos vitrolas a los aparatos al igual que a los tocadiscos que tocaban discos de 33 revoluciones."***(15)

Por lo que empieza a dar vueltas por la mente de Burgueño la idea de instalar una radio con la ayuda de Loustanau el mecánico electrónico. Así pues don Martin

> ***"para los negocitos tenia gran visión, y propuso a don Octavio Loustanau buscara la manera de poder echar a andar una radiodifusora, con la experiencia de este y los centavos de Burgueño, allá por el año de 1934, año mas o menos, ahí en un privado que para el caso mandaron construir al fondo del salón "Monterrey" la cabina y ahí cierto día salió al aire Radio Agua Prieta XE2J"***(16).

Por ser una estación experimental XE2J, era de alcance local, se escuchaba solo hasta la avenida12 y la colindancia con el panteón municipal (ver grafico no.1) y claro hasta cierto sector de la vecina ciudad de Douglas Arizona teniendo como único locutor a Octavio Loustanau, las transmisiones se mantenían de 10 a 12 horas al aire ofreciendo conciertos de música y canto, así como noticias importantes de la región(17). Aunque pocas personas recuerdan la estación de don Martín Burgueño, quienes aun la conservan en su memoria guardan gratos recuerdos de la misma.

En cuanto a la fecha de inicio de XE2J, no se pudo corroborar el dato, ya que los testimonios arrojaron fechas distintas respecto a su inicio, sin embargo coincidieron en que fue en la década de los treinta y permaneció en el aire poco menos de 2 años ya que Martín Burgueño la dejó y se dedicó al resto de sus negocios.

Fue si como Agua Prieta disfrutó de su primera estación de radio, que aunque experimental ofreció momentos gratos de entretenimiento y de información, después la población continuó su curso diario como lo hiciera Alberto Elías quien tirado por un caballo seguía entregando leche de casa en casa(18) y comentando entre los pobladores el deseo de volver a disfrutar una radio local.

2.4 - VOLVIO PARA QUEDARSE.
La radio a finales de los cuarenta.

Pasaban los años y la ciudad seguía sin contar con una estación propia, sin embargo, como la mayoría de la gente poseía algún aparato receptor adquirido en Douglas (19) tenían la opción de sintonizar sus radios en estaciones como la XEFQ de Cananea, también de las frecuencias que llegaban del vecino estado de Arizona y con mayor presencia la XETM de Naco.

No fue hasta finales de los años cuarenta y principios de los cincuenta, cuando la presencia de la radio local se volvió a sentir solo que esta vez si seria de forma definitiva, provocando en la gente gran algarabía y aceptación.

En esa época la Secretaria de Comunicaciones y Transportes, daba muchas facilidades para la adquisición de concesiones; ***"prácticamente las regalaba debido a la escasez de medios radiofónicos"***(20). Por lo que, quien estuviera en posibilidades de adquirir concesiones lo lograba sin mucho problema, tal fue el caso de los señores Manuel Rodríguez Verdugo, Héctor Rivera Esquer y Jesús Rodríguez Verdugo

Pasa a la página 17

para quienes el establecer una radiodifusora comercial representaba un buen negocio debido a que a nivel local serian los únicos.

2.4.1 XEAQ RADIO INTERNACIONAL DE COMERCIO, S. DE R.L.

Para 1942 se le concede la categoría de ciudad a la frontera de Agua Prieta (21) y cuatro años después inició la historia de la XEAQ (1946). El Señor Manuel Rodríguez Verdugo con la ayuda económica de su hermano Jesús inicio las pruebas para la instalación de una radio de giro comercial entre una atmósfera gris debido al humo que exhalaba la fundición Americana(22).

Para tales pruebas don Manuel contó con un gabinete de controles y un transmisor hecho a mano(23) y con el local propiedad de su familia para la instalación de la radio, solicitando entonces a la Secretaria de Comunicaciones y Transportes una concesión para operar una estación radiofónica con potencia de 250 watts, la cual le fue concedida el primero de abril de 1947(Ver cuadro No.10) durante la alcaldía de Raúl Corella, dando paso así, a la instalación oficial de la primera radiodifusora de tipo comercial en Agua Prieta.

A esta estación pionera se le asignaron las siglas XEAQ para operar con una frecuencia de 1490 Khz. y una potencia de 250 watts, siendo su primer locutor Rogelio Escalante. Esta emisora representó una buena oportunidad al radioescucha y al comercio de la región para ofrecer sus productos, servicios y enviar mensajes; pues la posibilidad más cercana de enviar mensajes era la de las estaciones de Douglas Arizona, pero de acuerdo a Héctor Rivera Esquer actual concesionario de XEAQ estas contenian solo programación en inglés por lo que no eran muy escuchadas(24).

La mencionada radiodifusora inicio operaciones en calle Quinta Ave Panamericana en los locales propiedad de Jesús Rodriguez hermano de don Manuel; se mantenía al aire la mayor parte del día (intento mantenerse las 24 hrs. sin lograrlo) y se escuchaba en Cananea, Nogales, Moctezuma, Cumpas, Casas Grandes Chihuahua. y en los estados de Arizona y Nuevo México y obviamente en Agua Prieta.

Los primeros años de vida de la XEAQ se festejaron en grande pues la radio entonces era todo un acontecimiento. Quienes recuerdan los festejos de esos aniversarios señalan que se realizaban bailes en salones de la ciudad como la Azteca club, así también los festejaban en el teatro estudio ubicado aun costado de la estación, en ocasiones artistas de fuera amenizaban el evento por lo que la gente estaba siempre pendiente cada año para saber como se celebraría el aniversario en turno, es decir que grupo tocaría o si se presentaría algún artista conocido.

Las tres fotografías se tomaron en La Azteca Club durante la celebración del tercer aniversario de la XEAQ.
En la foto no.1 se encuentra al micrófono José Ortiz (presidente municipal) y a un lado el locutor José "huesitos" Gutiérrez. **Fuente:** Ricardo Rivas. Pionero de la radio.
En la foto no.2 aparece Manuel Rodriguez (concesionario)
Fuente: Nueva Imagen de Agua Prieta. Ramón Venegas.

2.4.2 XEFH RADIODIFUSORA COMERCIAL "RADIO PLAN DE AGUA PRIETA"

Ya para los años cincuenta, cuando se iniciaba la segunda mitad de siglo de nacimiento de Agua Prieta y los primeros tres años de vida de XEAQ, la población contaba con poco más de trece mil habitantes(25) y fue entonces otorgada la segunda concesión para operar una estación radiofónica siendo en aquel tiempo presidente municipal José P. Ortiz.. La estación XEFH inicio actividades el día primero de Mayo de 1950 (Ver cuadro No.10 Cáp. III) en un edificio de calle Dos y Tres avenida Panamericana a un costado de la pionera XEAQ, después cambió su ubicación a calle Quinta avenidas Tres y Cuatro en las mismas instalaciones propiedad de la familia Rodriguez. el señor Jesús Rodriguez Verdugo hermano de don Manuel Rodriguez, decidió aprovechar la oportunidad que ofrecía en ese tiempo, la Secretaria de Comunicaciones y Transportes, para la instalación de nuevas estaciones de radio en toda la república.

Jesús Rodríguez Verdugo, quien se caracterizaba por ser un hombre emprendedor y con visión para los negocios, en ese tiempo también era propietario de una agencia de autos usados y socio de una palmillera (donde se maneja el material para la fabricación de escobas) (26).

Al poco tiempo de iniciar las trasmisiones de XEFH el señor Rodríguez Verdugo se asocia con Héctor Rivera Esquer quien ya se destacaba como locutor de la XEAQ y auxiliaba en aspectos contables a Jesús Rodríguez (27).

Fue así como Jesús Rodríguez y Héctor Rivera se unieron con el interés de proporcionar a Agua Prieta, un mejor medio de comunicación que además de diversión sirviera como un moderno vehículo de publicidad al comercio local, de Douglas, y los lugares vecinos, pues en ese tiempo la economía de Agua Prieta se estaba reactivando con el establecimiento de una empacadora de carnes mexicanas llamada "Frigorífica y empacadora" que empleo a un buen numero de mujeres ayudando así a la economía familiar ya que en la mayoría de los trabajos existentes solo trabajaban hombres(28).

2.4.2.1 Recurso humano de la radio

Al principio sólo se contaba con el mismo Héctor Rivera como locutor, y como técnico de aparatos, después se contrataron los servicios de locutores de Nogales, como los hermanos Armando y Ángel Saucedo, después una secretaria y una encargada de discos. La selección de locutores se ajustaba estrictamente, a lo exigido por la Secretaria de Comunicaciones y Transportes, que consistia en realizar un examen especial para la expedición de certificados, sin el cual no se podía ejercer como locutor. En cuanto al demás personal, se le seleccionaba de acuerdo a su capacidad para auxiliar a la gerencia en el aspecto administrativo.

2.4.2.2 Aspecto técnico

Al iniciar operaciones el equipo técnico estaba constituido por tornamesas, micrófonos, consolas y el único material disponible, eran los discos de vynil, en 78 revoluciones por minuto y los discos gigantes del mismo material (vynil) también en 78r.p.m. pues faltaban algunos años para las cintas magnéticas. Solo se contaba con un transmisor de fabricación casera, construido por un ingeniero norteamericano radicado en Bisbee, Arizona y su antena era de 60 metros de altura.

Elementos utilizados en la primer cabina de XEFH.
Cabina montada en la exposición de antigüedades de Agua Prieta en 1996, en el Templo Católico "El Sagrado Corazón".
Fuente: Rene Martínez, Persona que asistió al evento.

Los objetivos XEFH y XEAQ desde sus inicios fueron de información noticiosa, comercial y programación musical, ambas estaciones se caracterizaron por el trato directo que mantuvieron con el radioescucha, construyendo ambas en base a su programación una época en la radio añorada por quienes la gozaron.

2.4.3 CONCESIONARIOS

Para el año de 1951 el Señor Manuel Rodríguez Verdugo, primer concesionario de Agua Prieta, traspasa los derechos de propiedad de la concesión de XEAQ a la sociedad formada por los señores Jesús Rodríguez Verdugo y Héctor Rivera Esquer, quienes tenían a su cargo "XEFH Radio Plan de Agua Prieta".

Los motivos que orillaron a Rodríguez Verdugo a traspasar los derechos de la concesión XEAQ se debieron a que a don Manuel dejo de parecerle atractivo el negocio de la radiodifusión por lo que al platicarlo con su hermano Jesús

Pasa a la página 18

tomaron ambos la decisión de que don Manuel se retiraría de la radio y Jesús junto con su socio se haría cargo de la XEAQ.

Al respecto Ignacio González Baz quien trabajo como locutor al lado de don Manuel Rodríguez comento:

> *"es un hecho que Rodríguez Verdugo descuidó la radio como negocio"*(29)

Al respecto otro locutor pionero Ricardo Rivas relata:

> *"Cuando me integré a la radio, las dos estaciones ya pertenecían a Rivera Esquer y Rodríguez Verdugo. Creo que Don Manuel Rodríguez vendió su concesión a estos señores, primero porque no le tenía cariño y segundo porque la radio no era negocio al aparecer XEFH"*(30).

Tomando en cuenta la desatención de Rodríguez Verdugo y la diferencia de watts entre las dos estaciones XEAQ 250 watts en contraste XEFH 1000 watts siendo esta última la de mayor alcance por lo que podía ser escuchada por mas gente se deduce así que Rodríguez Verdugo no pudo con la competencia y decidió retirarse.

Cuando Rivera Esquer y Rodríguez Verdugo adquirieron la concesión de XEAQ, los locutores de esta alternaron su trabajo de locución en las dos radiodifusoras así se podía escuchar a Carlos Pizarro, José Gutiérrez y José Juan German en cualquiera de las dos estaciones sin descuidar la calidad de los programas que mantenían al aire.

2.5 LAS ESTACIONES HERMANAS

Al unirse la XEAQ y XEFH tenían las mismas modalidades de programación, noticieros, programas culturales, educativos, deportivos, musicales, políticos y de aficionados así como los mensajes comerciales que se transmitían en vivo y alguno de ellos con público en el estudio, otros como los deportivos se transmitían a control remoto. Además se incluyeron las radionovelas y los programas infantiles.

Control remoto del torneo estatal de básquet bol llevado a cabo en 1952 trasmitido por XEAQ.
Fuente: archivo de XEAQ

Así los locutores, procuraban tener siempre contento al auditorio y aunque para antes de los sesenta las dos estaciones ya pertenecían al mismo dueño, existía una competencia entre ambas a través de los locutores por quien tenía más público ofreciendo así calidad en los contenidos(31).

Los controles remotos sobre eventos deportivos de ambas estaciones están muy presentes en la memoria de quienes los disfrutaron
Fuente: archivo de XEAQ

Rodolfino Yánez pionero de la radio relata: *"Se dio en una ocasión una competencia amistosa entre XEAQ y XEFH... como le pusimos ganas a esos programas hasta conjuntos de acordeón invitamos"*(32)

Existía siempre este tipo de competencia entre ambas emisoras, los locutores se esforzaban por ver quien tenía más auditorio, cabe señalar que ambas estaciones permanecieron en el mismo edificio mínimo unos 16 años por lo que los locutores se pasaban de una cabina a otra.(33) La satisfacción que les resultaba a los pioneros el realizar su trabajo se reflejaba en como buscaban ser los mejores y demostrándoselo entre ellos a través de la aceptación del público.

2.6 LAS FAMILIAS Y EL EMPLEO EN LA RADIO

Al igual que en otros lugares del estado de Sonora donde se encontró que al inicio de la radio esta permaneció en las mismas familias debido a que sus integrantes se involucraron en el entonces novedoso medio de comunicación(34). En Agua Prieta sucedió lo mismo pues como ya se menciono don Manuel Rodríguez traspaso los derechos de su concesión a su hermano Jesús y al socio de este quedando así la radio en familia. A su vez los señores Rodríguez y Rivera involucraron a sus familias en el sentido laboral, pues Herlinda Rodríguez hermana de don Jesús los apoyó como secretaria de la XEAQ y por su parte los hijos mayores de ambos socios acudían a las oficinas de las estaciones para ayudar a sus padres en lo que se les indicara especialmente en la trasmisión de controles remotos.

De estos jóvenes destaco Sergio Rodríguez como locutor y Marco Antonio Rodríguez como publicista.

2.7 LOS PIONEROS

Fue difícil precisar con exactitud el tiempo que permanecieron los pioneros de la voz del cuadrante en el medio, pero de acuerdo a la información recabada que se puede observar en el cuadro no.5 se logro plasmar aproximadamente el periodo en que trabajaron y estos locutores fueron: Rogelio Escalante Navarro y Juan Herrera Castro, (35) así como también José Juan Germán, Rodolfino Yañez, Humberto de Gunther, José Levario Ortiz, José Luis Vázquez "el viejo" Souza, Miguel Ángel Escalante, Miguel Ángel Medina, Tomas Camacho Puente, Alfonso Rodríguez Mares, los locutores, escritores y productores de radionovelas Carlos Pizarro y Carmelita Gutiérrez, el concesionario y locutor Héctor Rivera Esquer e Ignacio "guty" González Baz" como locutor así como quienes se dedicaron al canto y la declamación Raquel Camacho, José Rolón Ramos y como agente de publicidad José Ma. Verdugo, como encargada de discos fungió Eloisa viuda de Páez y después Norma Francisca López, también se unieron al equipo de locutores Francisco Álvarez, Sergio López, Francisco Flores "el coyote", Armando Matrecitos, Carlos Gaxiola, Luis Leyva Soto, José Ortega Villa,

Juan Valente Rivera y José Guadalupe Ibarra. A la mayoría de estos locutores les tocó realizar varias actividades como transmitir, operar y localizar discos entre otros (36). Cabe anotar que muchos de ellos ya murieron, la mayoría se retiro de la radio, algunos cambiaron de residencia y pocos son los que permanecen en Agua Prieta.

2.7.1 1,2,3 PROBANDO... Locución de antaño

Para los pioneros poder incursionar en el campo de la radio fue elemental poseer como característica principal una buena voz en cuanto al tono, timbre e intensidad pues "el locutor debe poseer una voz clara, fuerte que comunique emociones y sea capaz de cambiar según la intención"(37).

Dentro de los iniciadores existen también aquellos que se involucraron por casualidad como es el caso de Ignacio "guty" González Baz, quien paso por la radio como locutor de forma casual, ya que el hecho de que Manuel Rodríguez primer concesionario de XEAQ frecuentemente le dejara encargada la radio, le dio la oportunidad de ser locutor.

Por otra parte José Juan German Vega se involucro en el medio a raíz de que vendía chicles en las oficinas de la radio y al lograr una amistad con los locutores les comento su inquietud por practicar en las cabinas y con la autorización del concesionario Jesús Rodríguez empieza a practicar en 1950 y al año le ofrecen plaza como locutor así José Juan German que para entonces ya se dedicaba a la música alterno la locución con su trabajo como músico, pues tocaba la batería en la orquesta copacabana.

La conjunción de la voz y la vocación de los locutores al inicio de la industria radiofónica fueron fundamentales en su desarrollo.

Pasa a la página 19

LA RADIO EN AP .....

Rodolfino Yánez quien inicia como cronista deportivo comparte que

"la arena de box no había control remoto y lo que se hacía era tomar nota de todos los detalles para después trasmitirlos, también empezaba a narrar los juegos de béisbo y los de básquet solo que estos si a control remoto"(38)

Control remoto deportivo llevado a cabo en las Canchas de la escuela primaria Joaefa Ortiz de Domínguez en 1952
Fuente:Archivo de XEAQ

"Todo se narraba en aquellos controles remoto, hasta el más mínimo detalle si se reían, si peleaban, aplaudían todo se comentaba ya que el locutor debe ser explícito"(39).

Los controles remoto gozaban de gran éxito al inicio de la radio.Torneo de básquet bol en 1952
Fuente: archivo XEAQ

Con el tiempo Yañez tuvo a su cargo programas musicales y culturales. Cabe señalar que cada locutor tenia una rubrica de entrada diferente, así la gente los identificaba y al escuchar la melodía sabían que programa continuaba.***"Pues la personalidad del que habla se materializa en la voz"***(40).

Otro que compartió los recuerdos de su iniciación en la radio fue Ricardo Rivas quien narro:

"Los técnicos de la radio tenían su taller en un edificio propiedad de mi familia, por lo que yo frecuentemente los escuchaba hablar de cosas de la radio y me interesaba por sus comentarios, considero que en base a esas charlas surge en mi la inquietud por la radio, pero no es hasta octubre de 1959, cuando en un control remoto que se transmitía en la "Copacabana"(41), *necesitaban a alguien que dijera 1,2,3*

probando, si bueno 1,2,3, y ese fui yo, Héctor Rivera escucho mi voz y me invito a formar parte de su equipo de locutores" continua "no fue fácil convencer a un tímido muchacho recién salido de secundaria para que lanzara su voz al aire al lado de gente muy capaz"(42)

Comentó al referirse a los locutores Miguel Ángel Escalante, José Juan German y Rodolfino Yañez de XEFH y Luis Vásquez Souza, Tomas Camacho de XEAQ.

Así como en Rivas, en todos los pioneros entrevistados se percibió un orgullo y gran satisfacción; primero por incursionar en la locución y segundo por haber logrado una relación de comunicación entre la radio y la comunidad.

Es importante mencionar también la iniciación en este campo de un personaje importante de la radio en Agua Prieta: Héctor Rivera Esquer a quien la inquietud, por ser locutor, le vino allá por la década de los cuarenta cuando en un festival llevado a cabo en el viejo cine Ramona que se ubicaba en calle Cinco avenida Quinta (frente a la plaza Azueta) le toco ser maestro de ceremonia, ahí le notaron que tenia buena voz y ***"la plebada se lo hizo saber"***(43).

Rivera Esquer actual concesionario de XEFH y XEAQ se ha caracterizado por ser uno de los mejores comentaristas y por representar el dinamismo del locutor de antaño, como diría Rodolfino Yañez sin necesidad de gritos despavoridos(44).

En 1963 para José Guadalupe Ibarra además de su voz la razón que lo orilló a involucrarse en el medio fue su vocación pues afirmó que existen diferentes formas de incursionar en el campo de la radio,

"por política, cotorreo o por vocación, siempre que se cuente con una buena voz"(45).

Tener una buena voz fue característico en los locutores de antaño es decir, que para poder incursionar en este campo se requería de ello de ahí que muchas personas (con el mencionado don) dedicadas a otras actividades tomaran como segunda actividad a la radio como el caso del profesor Rodolfino Yañez que alternaba sus clases con su trabajo en la radio.

Pues no hay que olvidar que la carrera de Ciencias de la Comunicación es relativamente nueva(46) por lo que los locutores de antaño se formaron en la practica y no en las aulas de ahí que estos disfrutaran de su trabajo por verlo como un pasatiempo o una segunda opción de ingresos.

2.7.2 CRONOLOGÍA HISTORICA DE LA RADIO EN AGUA PRIETA: SUS PIONEROS (1930-1960)

PIONEROS DE LA RADIO
CUADRO No.5

NOMBRE	FUNCION	AÑO Y/O ESTACION RADIOFONICA EN LA QUE PARTICIPO*
Martín Burgueño	Pionero en la radio experimental	XE2J Finales de los treinta
Octavio Loustanau	Locutor	XE2J Finales de los treinta
Manuel Rodríguez Verdugo	Concesionario	XEAQ 1947
Ignacio "guty" González Baz	Locutor	XEAQ Finales de los cuarentas
Rogelio Escalante Navarro	Locutor	XEAQ 1947
Herlinda Rodríguez	Secretaria y discotecaria	XEAQ Finales de los cuarentas
Héctor Rivera Esquer	Concesionario y locutor	XEFH 1950 a la fecha
Jesús Rodríguez Verdugo	Concesionario	XEFH 1950
Hermanos Armando y Angel Saucedo	Locutores	XEFH Principios de los cincuentas
Hilda Friby	Secretaria	XEFH
Lina Acosta	Secretaria	XEFH
Humberto de Gunther	Locutor	XEFH y XEAQ 1949 a finales de los cincuentas
Carlos Pizarro	Locutor, escritor y productor de radionovelas	XEAQ y XEFH 1951-52
Carmelita Gutiérrez	Escritora y productora de radionovelas	XEAQ y XEFH 1951-52
Arnoldo Sánchez	Locutor	XEFH principios de los cincuentas
José Juan German Vega	Locutor	XEAQ y XEFH 1951-1988
Fermín Escárcega	Locutor	XEFH década de los cincuentas
Rodolfino Yañez	Locutor, cronista deportivo	XEAQ y XEFH Década de los cincuentas y hasta 1962
José Luis Vásquez "el viejo Souza"	Locutor	XEAQ Finales de los cincuentas
Miguel Ángel Escalante	Locutor	XEFH Finales de los cincuentas
Hermanos Rafael e Ignacio Gómez	Locutores	XEAQ y XEFH década de los cincuentas
Miguel Ángel Medina	Locutor	Década de los cincuentas
Tomas Camacho Puente	Locutor	Finales de los cincuentas
Luis Carlos Lamadrid	Locutor	XEAQ y XEFH finales de los cincuentas
Ricardo Rivas Munguia	Locutor	XEFH y XEAQ 1959-64

Pasa a la página 20

Juan Valente Rivera	Locutor	XEAQ y XEFH 1961-67
Mario Armando López	Locutor	XEAQ 1961-62
José Guadalupe Ibarra	Locutor	XEAQ y XEFH 1963-1988
Dr. Saavedra	Locutor	1962
Manuel Quiroga	Locutor	1962
Efrain Martínez	Locutor, cronista deportivo	XEFH 1962 a la fecha
José Gutiérrez	Locutor	XEFH
Juan Herrera Castro	Locutor	XEFH
José Levario Ortiz	Locutor	XEFH
Alfonso Rodríguez Mares	Locutor	XEFH
Raquel Camacho	Canto y declamación	XEAQ
José Rolón Ramos	Canto y declamación	XEAQ
José María Verdugo	Publicista	Finales de los cincuentas
Eloisa viuda de Pérez	Encargada de discos	XEFH
Francisca López	Encargada de discos	XEAQ y XEFH
Francisco Álvarez	Locutor	Década de los sesentas
Sergio Rodríguez	Locutor	XEAQ
Francisco Flores "el coyote"	Locutor	Década de los sesentas
Armando Matrecitos	Locutor	Década de los sesentas
Carlos Gaxiola	Locutor	Década de los sesentas
Luis Leyva Soto	Locutor, cronista deportivo	Década de los sesentas
José Ortega Villa	Locutor	XEFH y XEAQ 1963-67

Elaborado por Elizabeth Rodríguez Delgado

* El paso de los pioneros por la radio fue difícil precisar por lo que en base al material recabado en los testimonios orales se ubico de forma aproximada los periodos en que laboraron estas personas.

2.8 LA RADIO COMO "UN PASATIEMPO"

Rodolfino Yánez pionero de la radio recuerda entusiasmado:

> ***"Para mi como para la mayor parte de los locutores la radio era un hobby. Mi trabajo era el de profesor, mi rutina diaria empezaba a las seis de la mañana que me iba a las antenas de radio ubicadas en el barrio del ferrocarril a encender la radio y me regresaba caminando al estudio para iniciar con la radio por dos horas y luego de dos a cinco de la tarde permanecía dando clases en la escuela, de ahí nuevamente a la radio. Llegaba a mi casa a las ocho de la noche y a media noche iba otra vez al barrio del ferrocarril a apagar la transmisión"***(47).

Celebran Hoy los Filarmonicos el Dia de Santa Cecilia

El trabajo que se realizaba en la radio no solo era un pasatiempo para el locutor sino que también para el radioescucha ya que se le ofertaba una gran variedad de programas que le permitían seleccionar el más adecuado a su necesidad tal es el caso de Don Guty González quien gustaba de la música del compositor Silvestre Rodríguez(48) por lo que le agradaba transmitir sus canciones. Cada año realizaba un programa de una hora en homenaje a este compositor, donde entre pieza y pieza intercalaba datos de su vida y "los conjuntos del sindicato de músicos que lleva su nombre asistían gustosos a participar con sus melodías en vivo"(49)

El hecho de que tanto el emisor como el receptor hayan percibido a la radio como un pasatiempo, propicio el dinamismo en la programación y la participación del público en ella. Caracterizando a este ambiente principalmente la música, la hora, el servicio social y los eventos públicos.

2.8.1 LA MUSICA

La música, segundo elemento del código radiofónico(50) ha jugado un papel importante en la radio desde su inicio tanto en su función pragmática (lo que se programa) como en la semántica (rubricas, indicaciones) pues "a nivel general es una de sus principales características"(51).

En el caso de Agua Prieta ciertas melodías han representado tanto para los locutores como para los radioescuchas situaciones que en su momento fueron cotidianas pero con el tiempo se convirtieron en indicios de alguna etapa de su vida así lo relata el señor Fernando Vildosola radioescucha aguapretense:

> ***"En aquellos tiempos, uno caminaba por el pueblo y las casas estaban de puertas abiertas con la radio a todo volumen... Con gusto recuerdo cuando escuchaba la canción "El barrilito" por todo el camino a casa"***(52). Señalando el hecho que todas las casas a su paso mantenían encendida la radio.

La música alegro y unió a la gente no solo emocional sino que también físicamente; las presentaciones en vivo de musicales que tenían las emisoras resultaban siempre exitosas como lo fue la presentación de la cantante Irma Serrano

> ***"era tanta la gente que no cabía en el estudio y la escucharon cantar afuera... estábamos trasmitiendo en vivo"*** (53)

Y para el lanzamiento del grupo musical Los Apson:

> ***"Se acondiciono el estudio de la radio, como una especie de teatrito, para que ahí por primera vez presentara a los APSON"***(54), siendo su padrino el locutor Ricardo Rivas Munguía.

La música fue también motivo de juego así en una ocasión el locutor Rodolfino Yánez le jugó una broma a un compañero con una dedicátoria musical:

> ***"A Miguel Ángel Medina, le jugué una broma... dejaron una lista de 40 canciones dedicadas por la novia a un joven que se iba al ejército de Estados Unidos, entonces yo le paso la lista a Miguel Ángel pero le agrego que al final de la dedicatoria diga "bye George", y así duro buen rato, hasta que el gerente le dice oye pareces marica diciendo "bye george" (sonriendo concluye Yañez) eso no va."*** (55)

Es así como la música hace recordar a quienes vivieron esa época y transportarlos a determinadas momentos de sus vidas con solo escuchar alguna melodía significativa.

2.8.2 LA HORA. Son las las...

Además de la música la hora también tuvo un lugar importante en la radio, al respecto Rodolfino Yánez comenta que:

> ***"En una ocasión se descompuso el reloj y tenia que decir la hora y lo único que dije fue son las, las..."*** (56)

Para Yañez este incidente le resulto muy incomodo según afirmo, ya que la hora al igual que los programas resultaban un aspecto esperado por la gente.

El decir la hora a través del micrófono radial, se convirtió en un habito pues en la XEFH; la mayoría de las llamadas telefónicas se empezaron a realizar para preguntar la hora(57).Tanto la música como la hora fueron dos aspectos que caracterizaron a la radio.

(54) Testimonio tomado de la entrevista realizada a Ricardo Rivas el 17 de septiembre de 1996. Locutor que apadrino al grupo musical los Apson en 1960
(55) Testimonio de Rodolfino Yañez. 1996
(56) Testimonio de Rodolfino Yañez 1996

2.8.3 SERVICIO SOCIAL Y EVENTOS PUBLICOS

El adentrarse en la historia de la radio aguapretense condujo a dos aspectos que relacionados entre si tuvieron un objetivo común servir a la comunidad ya quecomo bien se sabe el servicio social pretende dar un servicio sin percibir a cambio pago alguno y para fines de este, los eventos públicos aunado a la labor de los locutores lograron una cálida comunicación entre el locutor, la radio y la comunidad.

2.8.3.1 Noches de ronda

Desde la radio que fundo don Martín Burgueño el servicio a la comunidad se hizo presente como lo recordó el radioescucha José Noriega al narrar:

> ***"Octavio Loustanau, estaba de locutor en la XEZJ, y todos los buquis hacíamos fila el día de las madres, para las dedicatorias pues no nos cobraban aun recuerdo cuando se dejo oír la siguiente selección "Noches de Ronda" es dedicada a la Sra. Carmen Noriega con todo Cariño por su hijo Pepe.."***(58)

Para el señor Noriega en aquel tiempo un jovencito, esa dedicatoria represento el mejor regalo a su madre ya que todos los vecinos escucharon la mención. Acciones como esta conducen a reflexionar sobre la relación emisor -receptor que existió en aquel tiempo.

Pasa a la página 21

2.8.3.2 El maratón de Humberto de Gunther

La penetración del emisor y la aceptación del receptor en aquellos años resultaban evidentes, tal fue el caso, del maratón de 40 horas que en enero de 1957 marco récord realizado por Humberto de Gunther y transmitido en vivo desde el comercio "La Aragonesa" por la estación XEAQ, tal evento fue organizado por el Club de Rotario con el fin de recaudar fondos para la construcción de un gimnasio.

El maratón dio inicio a las ocho de la mañana del sábado 12 de enero y termino el domingo trece a las doce de la noche, durante la trasmisión solo se dieron tres descansos de 15 minutos cada uno.

La XETM de Naco se enlazo a la XEAQ desde el inicio del maratón y la XEFH de Agua Prieta se unió al terminar su transmisión del sábado, logrando recabar así la cantidad de 220 mil 353 pesos con 62 centavos(59).

A raíz de este maratón surgieron otros más en el estado en el mismo año, como el llevado a cabo en marzo por Gilberto Soria en la XEDM de hermosillo imponiendo una nueva marca de 51 horas de transmisión.

La XEFQ de Cananea hizo lo suyo y no se quedo atrás cuando su locutor Gildardo Monge realizo uno de 55 horas en el mes de abril (60). Por su parte en ese mismo mes Humberto de Gunther se traslado a la ciudad de Nogales por invitación de la XECG y rompió todas las marcas al transmitir durante 64 horas en un maratón a beneficio de la fundación banco de leche para el niño desvalido de aquella ciudad fronteriza(61).

2.8.3.3 En vivo desde "La Aragonesa"

La Aragonesa era un comercio de ropa y calzado que se ubicaba en calle Cuarta y avenida Cuatro propiedad de Paulino Prieto y cuyo gerente un señor de apellido Chávez proveniente de Ciudad Juárez gustaba de los controles remotos para publicitar el negocio y la vez que promocionaban los artículos de La Aragonesa se divertían junto a la gente que asistía a tales eventos.

El transmitir a control remoto desde este comercio se convirtió en una tradición en el pueblo; ya que siempre que se anunciaba la trasmisión de algún control remoto en ese comercio la gente de antemano sabia que amenizaría música en vivo y acudían las familias completas a pasar ratos de entretenimiento, "A mi me gustaba acudir por los Penny's Boy"(62) comento el radioescucha Melchor Olivares(63).

Por otra parte el pionero Ignacio González afirmo en su testimonio que: ***"Era tanta la aceptación de la radio que andaban las votaciones para "China Poblana"(64) y esta competencia estaba muy reñida entre dos jovencitas que llevaban bastante dinero. Sucede que al mismo tiempo, nuestro equipo de béisbol había ganado el campeonato estatal y fue llamado a participar en el nacional, pero no había dinero, entonces don Héctor Rivera nos ofrece los micrófonos, para realizar un maratón y reunir los fondos necesarios para nuestros muchachos. Y como decía era tanta la eficacia del medio que a pesar del alboroto por las Chinas Poblanas en menos de 24 horas logramos juntar el dinero. La radio siempre estuvo en buena disposición en lo que a realización de eventos de labor social se refiere, sin costo alguno"***(65).

locutor que ha dedicado la mayor parte de su vida al servicio de la comunidad, especialmente haciendo uso del micrófono en servicios sociales, maratones hasta la organización de viajes infantiles y quien se describió así mismo como comunicador sensacionalista pero bien intencionado pues siempre busco los problemas de la sociedad, para tratar de resolverlos por lo que dice ser bien intencionado y quien compartió la anécdota:

"Iba yo rumbo a la radio, cuando me encontré unos chamacos tocando unas tinas con palos, según ellos eran un conjunto musical"(66).

Ibarra se los llevo a la radio y los presento al auditorio y pidió la cooperación del pueblo para comprarles unos instrumentos musicales, la gente le respondió comprándoles un acordeón a los niños o tinacordios como cariñosamente se les conoció. La comunidad de Agua Prieta respondía fácilmente a los llamados por radio ya que se sentía una real identidad entre ambas partes. La radio se hacia y era para Agua Prieta y por lo tanto la población mantenía vivo el espíritu de este medio.

Otros eventos que se recuerdan con especial cariño y nostalgia son aquellos que se transmitían a control remoto o a través de reseñas informativas como fueron las peleas de box, juegos de básquet bol, de tenis, béisbol, atletismo y hasta la carrera del moro de cumpas.

"Yo anuncie por radio en el 57 (1957) que el relámpago le gano la carrera al moro de cumpas(67)". Comparte orgulloso Rodolfino Yánez.

El éxito de este tipo de eventos radico en el contacto directo que se mantuvo con el público por lo que los radioescuchas recuerdan a estas estaciones como cálidas.

2.9 LOS VIEJOS TIEMPOS

La variedad programática en ambas estaciones permitió llegar a todos los públicos, ya que el radioescucha se identificaba con tal o cual locutor. El cuadrante contó con buen número de voces, cada una de ellas con diferente estilo por lo que el formato de cada programa variaba de acuerdo al criterio del locutor(68)

2.9.1 A cuadro de Gunther. Televisión por radio

Uno de los locutores que se intereso por las temáticas de interés social fue Humberto de Gunther quien tuvo la tutela tanto en lo político, lo social como lo artístico del pueblo, de Gunther se caractérizó por su dinamismo ya que siempre busco aspectos novedosos que ofrecer al público y a principios de los años cincuenta cuando la curiosidad entre los aguapretenses por saber que era y como se hacia la televisión acontece esta anécdota que narro Rodolfino Yánez compañero de locución de Humberto de Gunther:

> ***"Humberto de Gunther, en una ocasión fue a Ciudad Juárez a ver como se realizaba la televisión y cada jueves presentaba un programa llamado "la televisión por radio" con el fin de explicarle al auditorio como se hacia tele, (este se llevaba a cabo en vivo en el salón de baile patio la paloma) por ejemplo decía cámara uno, indicación que significaba que un reflector lo alusara para dar algún comercial"***(69).

Este programa resultó de gran éxito pues en su momento se aprovecho la fuerza que estaba cobrando la televisión como medio novedoso para atraer al público hacia la radio ya que cabe mencionar que en ese tiempo eran muy pocas las familias que habían adquirido aparatos de televisión en Agua Prieta.

2.9.2 Las Radionovelas

En esos mismos años cincuenta se encontró como las radionovelas lograron que familias y amigos se reunieran junto al aparato receptor tanto las que se enviaban a nivel nacional como las que en Agua Prieta de 1951 a 1952 se dieron a la tarea de escribir, actuar y producir Carlos Pizarro y Carmelita Gutiérrez (70)

A estos dos personajes de la radio se les recuerda muy especialmente por el programa de Carlos Pizarro "Tío Carlos" y "La abuela Clara" de Carmelita Gutiérrez donde ambos escribían y actuaban. Aunque solo duraron un año escribiendo radionovelas fue suficiente para dejar su huella en la radio ya que quienes vivieron esta época tienen muy presente este tipo de programas.

El auge de la radionovela no solo se dio a nivel local, si no que de acuerdo a Cristina Romo a nivel nacional entre 1940-55 los programas dramáticos tuvieron su apogeo(71) entre los que destacaron: "Corona de lagrimas", "Anita de Montemar", "Chucho el roto" y "El derecho de nacer".

Al respecto al señor Héctor Rivera Esquer comento que efectivamente estas radionovelas enviadas desde la ciudad de México resultaron todo un éxito. Estas producciones tanto las matutinas como las vespertinas lograron captar la atención del público sin distinción de edad o sexo haciéndoles sentir día a día diferentes experiencias como las que comenta el señor Ángel Rodríguez radioescucha en su infancia de las radionovelas:

> ***"Me acuerdo que todos los chamacos corríamos al oír que ya era hora del ojo de vidrio, todos nos sentábamos alrededor del aparato"***(72).

Estos programas dramáticos tuvieron lapsos de ausencia y permanencia en la radio pero de acuerdo a Juan Valente Rivera pionero de este medio para 1965 se dejaron de transmitir pues dejaron de ser atractivas para el radioescucha.

Pasa a la página 22

LA RADIO EN AP .....

2.9.3 Al cuarto para las doce

De la programación de antaño destaco un noticiero trasmitido por XEFH, del que no se pudo precisar el año en que salió al aire pero si el origen ya que según Jorge "Gino" Flores conocido aguapretense, se debió a que la mejor hora de sintonía de esta radiodifusora era el mediodía, por lo que Loreto y Compañía patrocjnador del giro ferretero y refacciones para autos decidió que su programa noticioso de 15 minutos saliera al aire al cuarto para las doce, pues les interesaba enviar mensajes al poblado conocido como la Colonia Morelos(73). De ahí que durante algunos años el noticiero se transmitiera a las 11:45 de la mañana a cargo de Héctor Rivera Esquer.

La radio se ajustaba a las necesidades del cliente que en este caso fue Loreto y Compañía así como de sus radioescuchas, pues si tomamos en cuenta que el programa iba sobre todo dirigido a las personas de la Colonia Morelos y el espacio noticioso se colocaba en el mejor horario de sintonía para este poblado, es lógico pensar que la radio se interesaba en el publico radioescucha, se observo así que este medio mostraba gran interés en su audiencia.

2.9.4 Invitación a la música

Otro programa que se mantuvo por muchos años en la programación de XEFH y en el mismo horario, fue el de invitación a la música, donde se podía escuchar una hora de música clásica sin interrupción.

La idea de este programa de acuerdo al señor Jorge "Gino" Flores surgió porque entre las 18 y las 19 horas se daba el cambio de turno de locutores y para dar un margen entre la salida y la llegada del locutor,

"se ponía un disco de música clásica y listo" (74).

Aquí también se observó una adecuación de necesidades pero a diferencia del apartado anterior aquí la radio se ajustó a las necesidades de ella misma.

2.9.5 CRONOLOGÍA HISTORICA DE LA RADIO. PROGRAMACIÓN (1930-1960)

RELACION DE PROGRAMAS RADIOFÓNICOS QUE DURANTE EL PROCESO DE INVESTIGACIÓN RESULTARON RECURRENTES Y SE UBICAN EN LA PRIMERA ETAPA DE LA HISTORIA DE LA RADIO EN AGUA PRIETA (1930 HASTA LA DECADA DE LOS SESENTAS)

CUADRO No. 6

NOMBRE O TIPO DE PROGRAMA	LOCUTOR	ESTACION RADIOFONICA Y/O FECHA DE TRANSMISION
Noches de ronda	Octavio Locusmanau	XE2J Finales de los treinta
La televisión por radio	Humberto de Gunther	Principios de los cincuentas
Homenaje a Silvestre Rodríguez	Ignacio "guty" González Baz	XEAQ
Las radionovelas	Carmelita Gutiérrez y Carlos Pizarro	XEFH y XEAQ 1951-52
Eventos deportivos a control remoto	José Luis Vásquez "el viejo" Souza	XEAQ y XEFH en los sesentas se dejaron de trasmitir con este locutor
De aficionados	Ricardo Rivas Monguia	Para principios de los sesentas este programa llego a su fin
Noticiero FH	Héctor Rivera Esquer	XEFH sigue vigente
Controles remotos desde "La Aragonesa"	Humberto de Gunther	Década de los cincuentas
Programas musicales en vivo	Rodolfino Yínez y Ricardo Rivas	Hasta principios de los sesentas
Hit Parade	José Ortiz	Para 1963 ya no existía
La voz del estudiante		1960-64
Buenos días		Permaneció hasta finales de los sesentas
Cantares mexicanos		Permaneció hasta finales de los sesentas

Elaborado por Elizabeth Rodríguez Delgado

2.10 ADIOS PROGRAMACION EN VIVO

Llego la década de los sesentas y con ella cambios para la radio entre ellos el fin de la programación en vivo ya que:

"Antes de los sesenta no existían las grabaciones por lo que todo lo teníamos que hacer en vivo o a golpe de calcetín"(75),

con la llegada de la nueva tecnología las cosas cambiaron paso a paso. Fue difícil que la gente aceptara fácilmente la programación grabada, ya que el formato "en vivo" permitía más contacto entre ambas partes.

"En esas transmisiones siempre se tenia a lado al locutor comercial, pues los anuncios eran en vivo...Que buenos programas los de entonces, hasta los errores tenían sabor en vivo con esos programas pacieron muchos grupos y las fiestas del 10 de mayo todo el pueblo las disfrutaba"(76), añora el exlocutor Rodolfino Yañez.

El exlocutor Ricardo Rivas comenta:"De la programación en vivo, recuerdo mi programa de aficionados en 1960, los juegos que se transmitían y especialmente los de control remoto que transmitía Luis Vázquez "el viejo" Souza. El fin de esta época la ubico en 1962-63, ahí inicia nuestra radio actual"(77).

Para 1964 programas como el "Hit Parade", "La voz del estudiante", la transmisión de desfiles y eventos deportivos entre muchos otros estaba llegando a su fin, inclusive el último control remoto con motivo de la elección de una china poblana se llevo a cabo en 1965.

Dos de los programas que sobrevivieron más tiempo fueron "Buenos días" trasmitido diariamente a las 7:45 de la mañana patrocinado por la tienda Gaytan y "Cantares Mexicanos" que salía al aire cuarto para las ocho de la noche, patrocinado por Garage Golden ambos comercios de la vecina ciudad de Douglas Arizona.

Es oportuno mencionar que el comercio del estado de Arizona con mayor recurrencia el de la ciudad de Douglas desde siempre han empleado la radio de Agua Prieta para anunciar sus ofertas o bien para mantener la imagen entre sus consumidores ya que el mercado fuerte del comercio estadounidense (Douglas) se ha encontrado del lado mexicano por lo que la radio aguapretense ha sido un medio de publicidad utilizado de rigor, pues al comercio de Estados Unidos le ha sido redituable darle este uso, esto tomando en cuenta que el dinero recibido del lado mexicano es gastado en Estados Unidos(78)

Se Inicio la Campana de Promocion
Navidena por la Radiodifusora Local

Esta nota muestra como la competencia entre los comercios de ambas fronteras estaba presente "El Porvenir" 8 de noviembre de 1968. Agua Prieta, Sonora

Respecto a esta primer etapa denominada "la llegada y desarrollo de la radio en Agua Prieta", se puede retomar el gusto por participar en el medio tanto por parte de sus pioneros como el del radioescucha ya que desde la XE2J de Martín Burgueño la radio fue bien recibida por los aguapretenses.

Al aparecer en el cuadrante XEFH y XEAQ el éxito fue tal que estas estaciones siempre tenían personal practicando en sus cabinas con el sueño de ser locutor algunos lo lograron a otros sencillamente les quedo la satisfacción de haberse acercado al medio.

2.11 CRONOLOGIA HISTORICA DE LA RADIO EN AGUA PRIETA (1930-1960)

DESARROLLO DE LA RADIO DESDE LA DECADA DE LOS 30's HASTA 1960

CUADRO No.7

AÑO	HALLAZGO	COMENTARIO
Década de los treinta	Inicia XE2J -AM radio Experimental	Aceptación positiva por parte de los aguapretenses, hacia el medio aunque este duro poco menos de 2 años
1940-46	Las estaciones radiofónicas que se escuchaban eran XEFQ de Cananea, XETM de Naco y las del estado de Arizona	La cercanía de Agua prieta con Estados Unidos facilitaba la adquisición de aparatos receptores, así que si bien es cierto no se contaba con radio local se tenía un gusto por la misma y se sintonizaban los aparatos en las estaciones mencionadas
1946	Se inician las pruebas para una posible estación radiofónica	El señor Manuel Rodríguez Verdugo inicia pruebas para obtener una radio contando con un gabinete de controles y un trasmisor hecho a mano
1947	Se instala XEAQ -AM	Entre la primer radio y XEAQ hubo algunos años de silencio respecto a la radio local, por lo que al instalarse esta, se dio mucho alboroto, ya que no se trataba de una radio experimental, sino de algo estable y con mayor calidad
1950	Surge XEFH-AM	La radio estaba con mayor auge pues existían 2 opciones en el cuadrante, y una competencia positiva que llevaba a una calidad radiofónica
1951	XEFH y XEAQ forman parte de una misma sociedad	Manuel Rodríguez Verdugo pasa los derechos de XEAQ a la sociedad formada por Héctor Rivera Esquer y Jesús Rodríguez Verdugo dueños de XEFH
1951-52	Auge de la radionovela	Los programas dramáticos mantuvieron a los radioescuchas cerca de sus aparatos receptores.
Principios de la década de los sesentas	Se despide la programación en vivo y se empieran a utilizar las grabadoras de carrete	Fue difícil para los pioneros y radioescuchas el aceptar las grabaciones principalmente en los comerciales ya que el publicista manejaba como garantía un comercial en vivo

Elaborado por Elizabeth Rodríguez Delgado

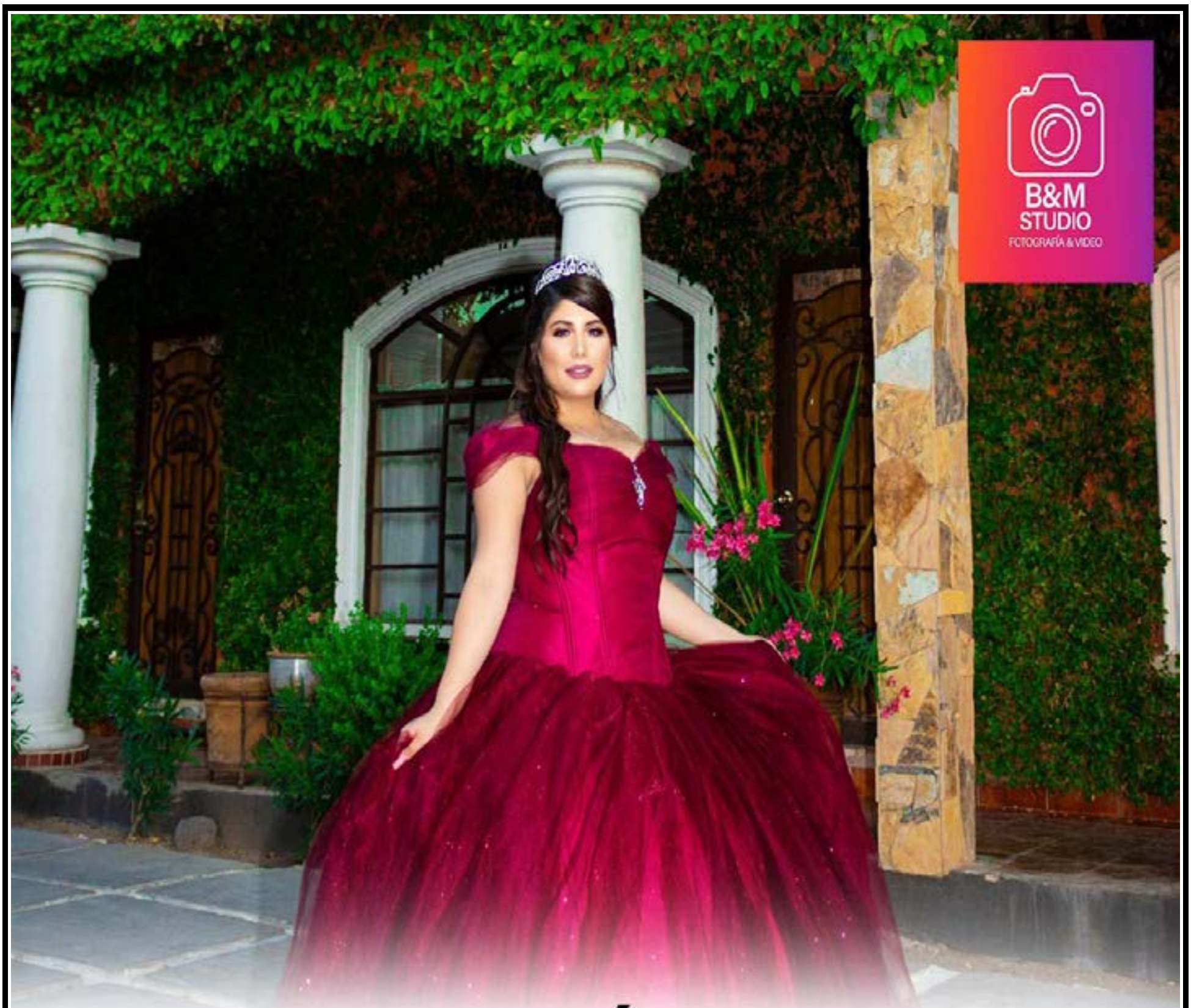

FOTOGRAFÍA & VIDEO
PARA TUS EVENTOS ESPECIALES

@B&M Studio

@bym_.studio

LLAMA AL: 633-124-3474

Una empresa de Fotografía y Video Profesional

Atención en Agua Prieta, la región, todo Sonora y la República mexicana si así se requiere.

Cuenta con la mejor tecnología y los mejores equipos de última generación en fotografía y video (cámaras y drones de última generación)

Por siempre todos tus eventos como Bodas, XV Años o todo evento social se verán y se grabarán diferente.

Facebook: https://www.facebook.com/BYMStudio/?ref=pages_you_manage

Instagram: https://www.instagram.com/bym_.studio/

Como se fundó el Club de Tiro, Caza y Pesca, A.C.

Por el Dr. Salvador Torres Vera.

Agua Prieta ha sido cuna de grandes deportistas, conocidos unos, callados otros, que le han dado renombre a nuestra ciudad, con mucha satisfacción hemos sido testigos de las grandes hazañas que han llevado a cabo, dentro de la rama deportiva a que se dedican diversos personajes de este lugar.

En un pasaje marginado de la historia deportiva de Agua Prieta, **existe un Club que le ha dado más campeonatos estatales a nuestra ciudad que cualquier deportista o agrupación deportiva local**. Para explicar esto, vamos a remontarnos a la iniciación del **Club de Tiro, Caza y Pesca de Agua Prieta**, asociación a la que nos estamos refiriendo.

El Club de Tiro, Caza y Pesca fue fundado el año **1949** como resultado de una inquietud de un grupo de aficionados al deporte cinegético, la presidencia quedó en manos del señor **José Íñiguez Macías**, como secretario **Miguel Lajam Álvarez** y como socios fundadores, entre otros que escapan a mi memoria, los señores **Wilfrido Villicaña, José Chon Lares, Salvador Torres Verduzco, Rafael Chon, Felipe, "Chon" Bernal, Rodolfo Chon Láres, Guillermo Larrazolo Elías, Ernesto Salcido, Carlos Munguía Sr., Bety Gabilondo, René Morales, José, Alfonso y "Tachi" Ruiz.**

En ese entonces, el terreno para prácticas y torneos estaba en la calle 4 y 5 avenida 20, y se utilizaban desde rifles conejeros hasta semiolímpicos, haciendo los disparos a blancos de papel.

Como una labor de acercamiento, de amistad y compañerismo, este Club no se limitaba a las competencias con armas de fuego entre los agremiados y sus invitados, sino que organizaba paseos campestres familiares en los que imperaba el compañerismo, amistad y concordia. En estos paseos se hacía patente una gran organización de la directiva así como seguridad y orden de primera, por parte de la comisión encargada, desgraciadamente el interés del público que asistía a los torneos de tiro decayó grandemente, debido a que los disparos sobre el papel no se podían apreciar a simple vista por la considerable distancia en que se colocaban los blancos, poco a poco el desánimo creció entre los participantes de estas competencias, hasta que con el paso de los años el Club quedó en situación aletargada.

Tratando de levantar el decaído ánimo de los socios del Club, el campo de tiro fue cambiado de lugar para quedar ubicado al lado oeste de la cueva del Club de Leones al oriente de nuestra ciudad y con instalaciones más adecuadas para la práctica de la especialidad de esta agrupación, no fueron suficientes estas medidas para volver a levantar al **Club de Tiro** a las alturas que algún día llegó a tener y viendo que el mencionado Club estaba en peligro de desaparecer, un grupo de socios se dio a la tarea de rescatar esta organización del ostracismo en que se encontraba, siendo en los principios de la década de los 60's, cuando se logró lo que se puede llamar refundación, del **Club de Tiro, Caza y Pesca de Agua Prieta,** mismo que quedó registrado como **Asociación Civil.**

Los **socios reorganizadores** del podría decir nuevo club fueron: **Bernardo Juárez Rangel, Guillermo Larrazolo Elías, José Chon Láres, Carlos Aguayo Martínez, Refugio Reyes L., Rafael Valencia, Jesús Duarte Tarazón, Rodolfo Chon Láres, Wilfrido Villicaña Parra, Manuel Vega Rivera, Gil-berto Rivera Sánchez, Felipe Chon Bernal, Saúl Quezada, Rafael Chon Ley, Dr. Gilberto Tostado Bastidas, Dr. Salvador Torres Verduzco**, y otros que escapan a mi memoria, después de varias reuniones de los posibles socios se ultimaron detalles y se procedió a nombrar la nueva directiva, quedando esta integrada por **José Chon Láres** como presidente, **Wilfrido Villicaña Parra** secretario, y **Guillermo Larrazolo Elías** como tesorero.

Ya en funciones la mesa directiva y con el entusiasmo de los socios de la agrupación se dieron a la tarea de renovar el campo de tiro, que si nó quedó muy elegante, sí se cambió totalmente dejándose bastante funcional, por esos mismos años se iniciaron pláticas con los clubes similares de Cananea y Naco, estudiando la posibilidad de organizar una liga de tiro al blanco sobre siluetas metálicas de animales con rifles de alto poder; después de varias reuniones entre las directivas de los tres clubes, se logró conformar la **Liga de Tiro Norte de Sonora**, misma que hoy día se encuentra sumamente activa, las siluetas y distancias de los blancos son: gallina a 200 mts., guajolote a 385 mts., borrego a 500 mts. viendo que la distancia entre gallina y guajolote era muy grande, se optó por colocar la figura del jabalí a 250 mts., que después fue reubicada a 300 mts., como hasta hoy se encuentra. A mediados de la época que nos ocupa, se anexó a la liga el Club de Tiradores Nogalenses de Nogales, Sonora. Recuerdo asimismo la incursión en nuestra liga de los tiradores del **Club de Douglas, Arizona**, liderados por el dinámico **Miguel Alva**, todavía tirador activo.

En el año de **1965** se iniciaron en esta especialidad de tiro los señores **Fred y María Wielang y Bill y Bárbara Taylor**, dos muy queridas parejas de norteamericanos que fueron los verdaderos introductores de esta modalidad de tiro a los Estados Unidos, especialidad que cundió por todo el País, fue en el año de **1972** cuando se llevó a cabo el primer torneo registrado ante la National Rifle Asociation (N.R.A.) de Estados Unidos en Tucson, Arizona, posteriormente se anexaron a la liga los clubes de Tucson, Nogales y Tombstone, Arizona, dándole categoría de internacional a la misma.

En el año de **1975**, durante una junta de la **Liga Internacional del Norte**, se propuso la organización de un torneo estatal de Sonora con rifle de alto poder, algo que nunca se había celebrado, para decidir la sede del primer campeonato Estatal se realizó un sorteo entre clubes interesados y tocóle la suerte de sacar el boleto premiado a **Guillermo Larrazolo**, torneo que se realizó el mes de **septiembre de 1975**, con una asistencia record de **146 tiradores**, se convirtió el campo de tiro, mismo que ya se encontraba desde **1968** donde está en la actualidad en la capital del tiro internacional con asistencia de los mejores gatilleros de Sonora y Arizona.

En este importante evento, los triunfadores absolutos fueron los tiradores de Agua Prieta, el primer equipo campeón de Sonora estuvo integrado en esa ocasión por: **Oscar Chon Martínez, Salvador Torres Vera y Rafael Moreno Chávez, de entonces a la fecha el Club de Tiro, Caza y Pesca de Agua Prieta, A.C., ha logrado acumular la cantidad record de 27 campeonatos estatales por equipos,** algo fácil de decir pero muy difícil de emular...

Hoy en día nuestro club es uno de los mejores organizados del Estado, esto lo debemos a varios socios que se han convertido en pilares vitales de esta asociación, entre otros el **Sr. Alberto García, Héctor Larrazolo, Dr. Luis Arellano, Luciano Juárez, los hermanos Padilla, Manuel Dávila, Salvador Torres Vera, Sergio Delgado** y pido disculpas a quienes teniendo méritos han escapado a mi memoria.

Este escrito tiene 2 fines primordiales: dar a conocer a la ciudadanía aguapretense los callados pero muy significativos logros que ha obtenido nuestro club de tiro local, y además un muy merecido reconocimiento a aquellos deportistas tiradores que nos orientaron por el camino de este magnífico deporte, **cuántos de nosotros quisiéramos tener entre nosotros a nuestros padres, pero aun así podemos enviarles un saludo a ellos que fueron nuestros guías....**

El Ayuntamiento de Agua Prieta a través del Instituto Municipal del Deporte

CONVOCA

A todas las Ligas Municipales, Clubes Deportivos y deportistas en general, presentar sus propuestas para la elección del

Premio Municipal del Deporte 2010

Mejor Liga Organizada
Mejor Entrenador Deportivo
Mejor Patrocinador Deportivo
Mejor Promotor Deportivo
Mejor Club Deportivo
Mejor Equipo Deportivo
Mejor Juez Deportivo
Mejor Trayectoria Deportiva
Deportistas más destacados en sus diferentes ramas

Las propuestas deberán cumplir con el requisito de haber tenido participación deportiva en el periodo del año 2010.

A las personas interesadas en participar se les informa que se estará recibiendo el curriculum en el Instituto del Deporte o dirigirse con el presidente de la liga a la que corresponda. Fecha límite de recepción: 28 de Febrero del año en curso.

La decisión que emita el jurado será irrevocable, este Instituto no se hace responsable por la documentación no presentada en tiempo y forma para ser tomada en cuenta.

Atentamente

Lic. Francisco Montaño Grijalva
Director del Instituto del Deporte

#VamosEmprendedores, muestra tu producto

Eres emprendedor/a y estás buscando espacio para exhibir tu producto o servicio?

AURA CONCEPT STORE

° No cobramos comisión por ventas.
° Tenemos el mejor punto de venta en Agua Prieta.
° Publicamos tu marca en nuestras redes sociales para que llegue a más personas.
° Tenemos un horario de lunes a sábado. ° Excelente atención al cliente.

Te invitamos a conocernos!
Calle 1 y 2 avenida 4 local 1 @mercadoelcallejon
Mándanos inbox para más información

El Clarín DE AGUA PRIETA

Edición Digital

Gratis en dos pasos

1 Agréganos a tus contactos

2 En whatsapp

Envía ALTA al

633-107-7914

Si ya recibes la edición digital, COMPARTE con tus amigos para que también la disfruten

También léalo en:
www.elclarinap.com